



KOMUNITNÍ PLÁN SOCIÁLNÍCH SLUŽEB NA ÚZEMÍ OBCE S ROZŠÍŘENOU PŮSOBNOSTÍ TRHOVÉ SVINY NA OBDOBÍ 2015 - 2017

NÁVRHOVÁ ČÁST

1 OBSAH

1	OBSAH	2
2	ÚVODNÍ SLOVO	3
3	ZÁKLADNÍ INFORMACE KE KPSS	4
3.1	CO JE TO KPSS, JEHO ROLE A POSLÁNÍ.....	4
3.2	VYMEZENÍ ZÁKLADNÍCH POJMŮ.....	4
4	VIZE A PRIORITY KPSS SO ORP TRHOVÉ SVINY 2015 - 2017	7
4.1	VIZE KPSS.....	7
4.2	PRIORITY KPSS SO ORP TRHOVÉ SVINY	7
4.3	SCHÉMA KPSS	8
5	CÍLOVÉ SKUPINY KPSS SO ORP TRHOVÉ SVINY	10
6	POSTUP ZPRACOVÁNÍ KPSS.....	11
6.1	METODY VYUŽITÉ PŘI ZPRACOVÁNÍ KPSS.....	11
6.2	ZAJIŠTĚNÍ PUBLICITY KPSS A JEHO VÝSTUPŮ, ZAPOJENÍ VEŘEJNOSTI.....	11
6.3	INFORMACE O ANKETĚ MEZI OBYVATELI	12
6.4	RÁMCOVÝ HARMONOGRAM ZPRACOVÁNÍ KPSS.....	12
6.5	ORGANIZAČNÍ SCHÉMA PROCESU KPSS	13
6.6	ŘÍDÍCÍ SKUPINA.....	13
6.7	PRACOVNÍ SKUPINY	14
7	PRIORITA Č. 1 PODPORA SYSTÉMU POSKYTOVANÝCH SOCIÁLNÍCH SLUŽEB.....	17
7.1	OPATŘENÍ A AKTIVITY NAPLŇUJÍCÍ PRIORITY Č. 1	17
8	PRIORITA Č. 2 ROZVOJ A ZKVALITNĚNÍ STÁVAJÍCÍCH A VZNIK NOVÝCH SOCIÁLNÍCH SLUŽEB	40
8.1	OPATŘENÍ A AKTIVITY NAPLŇUJÍCÍ PRIORITY Č. 2	40
9	PRIORITA Č. 3 PODPORA A ROZVOJ SLUŽEB NEDEFINOVANÝCH V ZÁKONĚ O SOCIÁLNÍCH SLUŽBÁCH A DALŠÍ DOPROVODNÉ AKTIVITY	49
9.1	OPATŘENÍ A AKTIVITY NAPLŇUJÍCÍ PRIORITY Č. 3	49
10	MONITOROVÁNÍ A AKTUALIZACE KPSS	70
11	SEZNAM POUŽITÝCH ZKRATEK	71
12	SEZNAM TABULEK	72
13	PŘEHLED PŘÍLOH KPSS	73

2 ÚVODNÍ SLOVO

Vážení obyvatelé našeho regionu, vážení čtenáři,

Trhosvinensko není velkým územím, neřadí se ani mezi nejvíce obydlené nebo nejvíce navštěvované regiony v naší republice. Přesto však zde žijeme krásným, plnohodnotným a v mnoha ohledech podobným způsobem života jako v jiných částech ČR. A stejně tak se i u nás lidé každodenně potkávají s problémy, nepřízněmi osudu a nečekanými životními překážkami. Právě pro ty, kteří se dostali nebo dostávají do nepříznivé životní situace, vznikají a jsou nabízeny a rozvíjeny sociální služby. Některé sociální služby (nebo další, tzv. související služby) v regionu máme zajištěny, některé můžeme využít v našem okolí (např. v Českých Budějovicích). Některé sociální služby nám však také stále chybí. Debaty o tom, které to jsou, jak je do budoucna zajistit a co dalšího v sociální oblasti by v našem území stálo za zlepšení, jsou předmětem Komunitního plánování sociálních služeb pro území obce s rozšířenou působností (ORP) Trhové Sviny.

Komunitní plánování sociálních služeb by mělo probíhat co nejvíce otevřeně a v široké veřejné diskusi. Mělo by probíhat také za účasti všech dotčených stran, tedy zadavatelů (zpravidla města, obce, kraj), uživatelů a poskytovatelů sociálních služeb. Tyto předpoklady se při komunitním plánování sociálních služeb na Trhosvinensku snažíme dlouhodobě naplňovat. První Komunitní plán rozvoje sociálních služeb v území obce s rozšířenou působností Trhové Sviny vznikl v období 07/2010 - 05/2011. V roce 2012 proběhla jeho aktualizace a v letech 2013 - 2014 pak vznikl plán zcela nový. Je určen na plánovací období let 2015 - 2017. Jeho tvorbou se zabývali zástupci místních zadavatelů, poskytovatelů i uživatelů sociálních a souvisejících služeb, kteří pracovali opět ve 4 pracovních skupinách. Výraznou úlohu měla rovněž řídicí skupina, která výstupy činnosti pracovních skupin rovněž projednávala a navíc celý proces tvorby plánu koordinovala. Výstupem naší práce je jednak tento dokument a široké partnerství všech zúčastněných, ale také zvýšení informovanosti o sociální oblasti a nabídce služeb v našem regionu.

Ráda bych všem, kteří se na tvorbě plánu podíleli, poděkovala za jejich píli a nasazení a ochotu věnovat se společně rozvoji našeho regionu. Osobně budu moc ráda, pokud se nám společnými silami podaří navržená opatření a aktivity i nadále prosazovat a uskutečňovat. Věřím také, že na základě dosavadních dobrých zkušeností bude komunitní plánování sociálních služeb na Trhosvinensku úspěšně pokračovat i v dalších letech.

Mgr. Věra Korčáková

Vedoucí řídicí skupiny

3 ZÁKLADNÍ INFORMACE KE KPSS

3.1 CO JE TO KPSS, JEHO ROLE A POSLÁNÍ

Posláním komunitního plánování sociálních služeb (KPSS) je především zajišťování dostupnosti sociálních služeb pro jejich stávající a potenciální uživatele. Zpravidla jsou v tomto procesu řešeny jak sociální služby poskytované podle zákona o sociálních službách, tak další služby v sociální oblasti – tzv. související / doprovodné služby.

Plán rozvoje sociálních služeb (Komunitní plán rozvoje sociálních služeb) je vytvářen ve vzájemné spolupráci zadavatelů (obce, kraj) s uživateli (osoby využívající sociální služby) a poskytovateli sociálních služeb (organizace, které sociální a související služby nabízejí uživatelům). Možnost zapojit se do tvorby plánu má i každý ze široké veřejnosti, každý komu je téma sociálních služeb blízké.

Prakticky se jedná o zjištění stavu poskytování sociálních a souvisejících služeb v daném území a zároveň skutečných potřeb, které jsou nedostatečně, popř. nejsou vůbec naplněny. Srovnáním těchto dvou základních parametrů a při zohlednění množství finančních prostředků a dalších zdrojů, které zadavatelé na sociální a související služby vynakládají, vzniká v procesu vzájemných konzultací plán, který je konsenzem (resp. kompromisem) mezi tím, co je možné, a tím, co bylo označeno jako potřebné či prioritní.

Výsledkem je zejména **nastavení systému sociálních a souvisejících služeb na místní úrovni**, který odpovídá zjištěným skutečným potřebám uživatelů, reaguje na lokální odlišnosti, aktuální trendy v sociální oblasti a zajišťuje, že finanční prostředky vynakládané na služby jsou efektivně využívány.

Komunitní plánování představuje cyklický, spirálovitě se opakující proces. Naplňování plánu je pravidelně sledováno a vyhodnocováno včetně následného zpracování **aktualizace plánu, která vždy zohlední vývoj a změny ve sledované oblasti.**

3.2 VYMEZENÍ ZÁKLADNÍCH POJMŮ

Aktivity

Popisují konkrétní úkoly (kroky, projekty), které jsou v rámci KPSS navrženy, včetně toho, kdo, kdy, jak a za co je bude dělat.

Komunitní plánování

Jde o metodu použitelnou při řešení a plánování řady oblastí. Podstata této metody spočívá ve vzájemné a aktivní spolupráci těch, kterých se daná oblast či téma nějakým způsobem dotýká. V ČR je metoda komunitního plánování využívána zejména při plánování v oblasti poskytování sociálních a souvisejících služeb. Využití však nachází rovněž např. v oblasti tvorby strategických rozvojových plánů krajů, měst apod.

Nepříznivá sociální situace

Rozumí se jí oslabení nebo ztráta schopnosti z důvodu věku, nepříznivého zdravotního stavu, pro krizovou sociální situaci, životní návyky a způsob života vedoucí ke konfliktu se společnostmi, sociálně znevýhodňující prostředí, ohrožení práv a zájmů trestnou činností jiné fyzické osoby nebo z jiných závažných důvodů řešit vzniklou situaci tak, aby toto řešení podporovalo sociální začlenění a ochranu před sociálním vyloučením.

Opatření

Opatření určují cíle v určité prioritní oblasti, říkají, co konkrétně by mělo být řešeno a jakými způsoby tak, aby byly naplňovány vybrané priority. Opatření vychází ze zdrojů, které jsou k dispozici nebo jsou reálně dosažitelné.

Plán rozvoje sociálních a souvisejících služeb (Komunitní plán rozvoje sociálních a souvisejících služeb – dokument KPSS)

Jedná se o dokument, který vzniká jako výstup plánování rozvoje sociálních a souvisejících služeb. Jeho obsahem je:

- popis a analýza existujících zdrojů a potřeb, včetně ekonomického vyhodnocení,
- strategie zajišťování a rozvoje sociálních služeb,
- povinnosti zúčastněných subjektů,
- způsob sledování a vyhodnocování plnění plánu.

Plánování rozvoje sociálních a souvisejících služeb

Jedná se o proces aktivního zjišťování potřeb osob ve stanoveném území a hledání způsobů jejich uspokojování s využitím dostupných zdrojů.

Poskytovatel

Rozumí se jím subjekt (osoba) poskytující sociální služby při splnění podmínek stanovených zákonem č. 108/2006 Sb., o sociálních službách. V širším rozměru a pro potřeby KPSS na Trhšovinsku je poskytovatelem myšlen také subjekt (osoba) poskytující související služby v sociální oblasti.

Pracovní skupina

Je tvořena zástupci uživatelů, poskytovatelů a zadavatelů sociálních a souvisejících služeb a dalšími účastníky. Zabývá se konkrétními úkoly, oblastmi a tématy spojenými s rozvojem sociálních služeb v řešeném území.

Priority

Vymezují (určují) oblasti, témata, problémy, kterými je potřeba se zabývat v daném cyklu plánovacího procesu a které se objeví v plánu rozvoje sociálních a souvisejících služeb. Stanovují základní směry, které pak jsou naplňovány opatřeními a konkrétními aktivitami.

Řídící skupina

Jedná se o skupinu sestavenou na základech principu triády (zastoupení zadavatelů uživatelů i poskytovatelů sociálních a souvisejících služeb). Řídící skupina organizuje proces plánování a je odpovědná za jeho průběh.

Sociální služba

Rozumí se jí činnost nebo soubor činností zajišťujících pomoc a podporu osobám za účelem sociálního začlenění nebo prevence sociálního vyloučení.

Standardy kvality sociálních služeb

Jsou souborem kritérií, jejichž prostřednictvím je definována úroveň kvality poskytování sociálních služeb (služeb dle zákona o sociálních službách) v oblasti personálního a provozního zabezpečení a v oblasti vztahů mezi poskytovatelem a osobami.

Široká veřejnost

Rozumí se jí všichni ostatní zájemci, kterým nejsou sociální a související služby a jejich fungování a poskytování lhotejné a jsou schopni aktivně přispět k vytvoření plánu a jeho následné realizaci.

Účastník plánování sociálních a souvisejících služeb

Rozumí se jím uživatel, zadavatel, poskytovatel, ale i další osoba či organizace, která je zainteresovaná na plánovaném problému či tématu a jeho řešení se účastní. Tzn. jedná se o všechny, kterých se daný problém či téma dotýká.

Uživatel

Osoba, která využívá sociální, popř. související služby, protože se ocitla v nepříznivé sociální situaci.

Zadavatel

Je odpovědný za zajištění sociálních nebo souvisejících služeb na příslušném území. Zadavateli služeb jsou především obce, kraje a Ministerstvo práce a sociálních věcí ČR.

4 VIZE A PRIORITY KPSS SO ORP TRHOVÉ SVINY 2015 - 2017

4.1 VIZE KPSS

Proces komunitního plánování na území správního obvodu obce s rozšířenou působností Trhové Sviny podpoří vytváření kvalitní sítě služeb, která bude dostatečně zabezpečovat zjištěné potřeby občanů všech věkových kategorií. Takto vytvořená sociální síť bude reagovat na požadavky svých uživatelů nejen hospodárně, ale i transparentně a srozumitelně. Na jedné straně umožní snadnější přístup pro využívání sociálních služeb, na druhé straně vytvoří prostor pro rozvoj poskytovaných služeb, a to jak definovaných zákonem o sociálních službách, tak nedefinovaných tímto zákonem.

Pro naplnění vize je nezbytné pokračovat ve zvyšování zapojení obcí, které budou ještě intenzivněji finančně a jinými způsoby podporovat sociální a související služby pro své potřebné občany.

4.2 PRIORITY KPSS SO ORP TRHOVÉ SVINY

Hlavní priority naplňující vizi a obsah Komunitního plánu sociálních služeb správního obvodu obce s rozšířenou působností Trhové Sviny jsou:

Priorita č. 1	Podpora systému poskytovaných sociálních služeb
Priorita č. 2	Rozvoj a zkvalitnění stávajících a vznik nových sociálních služeb
Priorita č. 3	Podpora a rozvoj služeb nedefinovaných v zákoně o sociálních službách a další doprovodné aktivity

Každá prioritní osa je dále členěna do několika opatření. Opatření jsou potom členěna do dílčích aktivit, přičemž každé aktivitě jsou dále přiřazeny odpovědní realizátoři, spolupracující subjekty a termíny plnění těchto aktivit. Rovněž jsou stanoveny cílové skupiny a jejich kvantifikace. V neposlední řadě pak je nastaven odhad zajištění zdrojů financování, a to na celý předpokládaný časový horizont platnosti dokumentu KPSS, tj. do roku 2017.

Priority Vymezují (určují) oblasti, témata, problémy, kterými se plánovací proces bude v řešeném referenčním období zabývat a které se objeví v plánu rozvoje sociálních služeb. Stanovují základní směry, které pak jsou naplňovány opatřeními a konkrétními aktivitami.

Opatření Určují hlavní cíle v určité prioritní oblasti, říkají, co konkrétně a jakými způsoby bude řešeno, aby došlo k naplnění každé priority. Opatření a jeho vymezení vychází ze zdrojů, které jsou pro plánovací proces k dispozici, resp. jsou reálně či potenciálně dosažitelné.

Aktivity Popisují konkrétní úkoly (kroky, projekty), které budou v rámci procesu plánování realizovány, včetně toho, kdo, kdy, jak, a za co je bude dělat.

4.3 SCHÉMA KPSS

Následující tabulka zobrazuje základní schéma dokumentu KPSS z hlediska jeho členění do **priorit, opatření a aktivit, které byly stanoveny na plánovací období 2015 – 2017**. Každá prioritní osa obsahuje několik opatření, na které pak navazují konkrétní aktivity.

PRIORITA č. 1		PRIORITA č. 2		PRIORITA č. 3	
PODPORA SYSTÉMU POSKYTOVANÝCH SOCIÁLNÍCH SLUŽEB		ROZVOJ A ZKVALITNĚNÍ STÁVAJÍCÍCH A VZNIK NOVÝCH SOCIÁLNÍCH SLUŽEB		PODPORA A ROZVOJ SLUŽEB NEDEFINOVANÝCH V ZÁKONĚ O SOCIÁLNÍCH SLUŽBÁCH A DALŠÍ DOPROVDNĚ AKTIVITY	
Opatření 1.1	Podpora domovů pro seniory (§ 49)	Opatření 2.1	Rozvoj a rozšíření sociální služby	Opatření 3.1	Zlepšování kvality života seniorů a osob se zdravotním znevýhodněním
Aktivita 1.1.1	Zachovat stávající kapacitu Domova pro seniory Chvalkov (§ 49)	Aktivita 2.1.1	Sociálně terapeutické dílny (§ 67) Vznik sociální služby Sociálně terapeutická dílna (§67)	Aktivita 3.1.1	Odstraňování bariér dostupnosti služeb pro seniory a handicapované v obcích ORP TS
Aktivita 1.1.2	Zachovat stávající kapacitu Domova pro seniory Horní Stropnice (§ 49)	Opatření 2.2	Rozvoj a rozšíření sociální služby Centrum denních služeb (§ 45)	Aktivita 3.1.2	Zajistit další fungování a rozvoj domů s pečovatelskou službou fungujících v SO ORP TS
Opatření 1.2	Podpora pečovatelské služby (§ 40)	Aktivita 2.2.1	Navýšení kapacity sociální služby Centrum denních služeb (§ 45)	Aktivita 3.1.3	Integrované letní tábory a nácvikové kurzy pro těžce tělesně postižené
Aktivita 1.2.1	Zachovat stávající kapacitu pečovatelské služby poskytované společností Ledax o.p.s. (§ 40)	Opatření 2.3	Vznik nové služby Nizkoprahové zařízení pro děti a mládež (§ 62)	Opatření 3.2	Rozvoj pracovní terapie pro osoby s různým znevýhodněním
Aktivita 1.2.2	Zachovat stávající kapacitu pečovatelské služby poskytované Občanským sdružením Borůvka, Borovany (§ 40)	Aktivita 2.3.1	Vznik nové služby NZDM v Nových Hradech a vznik NZDM v Borovanech	Aktivita 3.2.1	Rozšíření kapacity a zajištění provozu chráněné dílny v Trhových Svinech
Aktivita 1.2.3	Zachovat stávající kapacitu pečovatelské služby poskytované společností ARCHA Borovany, o.p.s. (§ 40)	Opatření 2.4	Vznik služby chráněné bydlení (§ 51)	Aktivita 3.2.2	Zachování kapacity ergoterapeutické dílny při Domečku v Trhových Svinech
Opatření 1.3	Podpora sociálně terapeutické dílny (§ 67)	Aktivita 2.4.1	Vznik služby chráněné bydlení (§ 51)	Aktivita 3.2.3	Výbučování sociální firmy Klíč při Domečku v Trhových Svinech
Aktivita 1.3.1	Zachovat stávající kapacitu sociálně terapeutické dílny (§ 67)	Opatření 2.5	Vznik služby podpora samostatného bydlení (§ 43)	Aktivita 3.2.4	Vznik sociální firmy při Nazaretu
Opatření 1.4	Podpora centra denních služeb (§ 45)	Aktivita 2.5.1	Vznik nové služby podpora samostatného bydlení (§ 43)	Opatření 3.3	Podpora rodinné politiky
				Aktivita 3.3.1	Podpora fungování mateřských center v regionu

Aktivita 1.4.1	Zachovat stávající kapacitu centra denních služeb (§ 45)	Aktivita 3.3.2	Vznik speciální MŠ
Opatření 1.5	Podpora nízkoprahového zařízení pro děti a mládež (§ 62)	Aktivita 3.3.3	Podpora posilování rodičovských kompetencí
Aktivita 1.5.1	Zachovat stávající kapacitu nízkoprahového zařízení pro děti a mládež (§ 62)	Aktivita 3.3.4	Podpora péstounských rodin
Opatření 1.6	Podpora rané péče (§ 54)	Opatření 3.4	Prevence rizikového chování
Aktivita 1.6.1	Zachovat stávající službu rané péče (§ 54)	Aktivita 3.4.1	Budování veřejných multitříšť jako prvku prevence rizikového chování v území SO ORP T. Sviny
Opatření 1.7	Podpora sociálních služeb pro osoby, které vedou rizikový způsob života nebo jsou tímto způsobem života ohroženy – terénní programy (§ 69)	Opatření 3.5	Udržení služby „sociálního šatníku“
Aktivita 1.7.1	Zachovat službu terénní programy (§ 69)	Aktivita 3.5.1	Udržení stávající služby „sociálního šatníku“
Opatření 1.8	Podpora Průvodcovské a předčitatelské služby (§ 42)	Opatření 3.6	Informovanost o sociální oblasti v SO ORP TS
Aktivita 1.8.1	Zachovat službu průvodcovské a předčitatelské služby (§ 42)	Aktivita 3.6.1	Zajištění šíření informací o sociální oblasti, rozvoj dobrovolnictví
Opatření 1.9	Podpora Odborného sociálního poradenství (§ 37)	Opatření 3.7	Podpora služby terénního hospice
Aktivita 1.9.1	Zachovat Odborné sociální poradenství (§ 37) v T. Svinech a N. Hradech	Aktivita 3.7.1	Podpora služby terénního hospice s možností využití terénní odlehčovací služby
Opatření 1.10	Podpora Sociální rehabilitace (§ 70)	Opatření 3.8	Podpora procesu plánování sociálních služeb
Aktivita 1.10.1	Zachovat službu Sociální rehabilitace (§ 70) v území ORP	Aktivita 3.8.1	Monitoring a vyhodnocení plánu sociálních služeb
Opatření 1.11	Podpora osobní asistence (§ 39) v území ORP	Aktivita 3.8.2	Aktualizace plánu sociálních služeb
Aktivita 1.11.1	Zachovat službu osobní asistence (§ 39) v ORP		

5 CÍLOVÉ SKUPINY KPSS SO ORP TRHOVÉ SVINY

Cílové skupiny pro komunitní plánování sociálních služeb v území ORP Trhové Sviny byly definovány v souladu s hlavními cílovými skupinami stávajících a potenciálních uživatelů sociálních služeb v regionu. Zároveň byla zohledněna nabídka a dostupnost souvisejících služeb a dalších aktivit v plánovaném území. Cílové skupiny, jejich definice a kvantifikace byly projednány na jednáních všech 4 PS i v rámci jednání ŘS.

Tabulka 1 Vymezení a popis cílových skupin pro KPSS SO ORP TS

Název cílové skupiny	Popis cílové skupiny
Senioři	<ul style="list-style-type: none"> - senioři, kteří z důvodu nepříznivé sociální situace způsobené věkem a neuspokojivým zdravotním stavem potřebují částečnou nebo úplnou podporu při zvládnání základních činností spojených s péčí o vlastní osobu, a to formou odborné ošetrovatelské péče a podpory poskytovatelů pobytových soc. služeb - věková hranice cílové skupiny (= hranice stáří = věk 65 let)
Osoby se zdravotním postižením (zdravotně postižení)	<ul style="list-style-type: none"> - zdravotně postižení dle zákona č. 108/2006 Sb., o sociálních službách, ve znění pozdějších předpisů - zákon č. 108/2006 Sb. vymezuje zdravotní postižení jako tělesné, mentální, duševní, smyslové nebo kombinované postižení (včetně postižení autismem a dlouhodobě nemocných), jehož dopady činí nebo mohou činit osobu závislou na pomoci jiné osoby
Mládež a rodiny s dětmi	<ul style="list-style-type: none"> - děti a mládež ve věku od 0 do 26 let ohrožené rizikovým způsobem života - osoby do 26 let věku opouštějící školská zařízení pro výkon ústavní péče - rodiny s dítětem, u kterého je jeho vývoj ohrožen v důsledku dopadů dlouhodobě krizové sociální situace, kterou rodiče nedokážou sami bez pomoci překonat a u kterého existují další rizika ohrožení jeho vývoje - cizinci se specifickými potřebami integrace do společnosti (např. vietnamské děti)
Osoby v nepříznivé sociální situaci	<ul style="list-style-type: none"> - zadlužené osoby a rodiny - senioři v chronické sociální krizi (přesah do pracovní skupiny pro seniory) - pachatelé trestné činnosti a osoby opouštějící zařízení po výkonu trestu - osoby závislé na drogách, osoby mající problém s drogami a osoby mající problém s nedrogovými závislostmi / netolismus (přesah do PS Mládež a rodiny s dětmi) – hraní automatů - osoby v akutní psychické krizi a osoby se zdravotním postižením v akutní krizi (přesah do PS Osoby se zdravotním postižením) - osoby ohrožené sociálním vyloučením – lidé dlouhodobě nezaměstnaní; lidé s nízkým stupněm vzdělání, lidé žijící v dluhové pasti - osoby ohrožené prostitucí (osoby komerčně zneužívané) - osoby bez přístřeší - oběti domácího násilí a trestné činnosti - etnické menšiny a osoby z jiného socio-kulturního prostředí

Zdroj: KPSS ORP Trhové Sviny

6 POSTUP ZPRACOVÁNÍ KPSS

6.1 METODY VYUŽITÉ PŘI ZPRACOVÁNÍ KPSS

Při procesu KPSS na území ORP Trhové Sviny bylo využito tradičních a osvědčených metod používaných pro plánování zajištění sociálních a souvisejících služeb na místní nebo regionální úrovni. Kromě jiného byla využita například Krajská metodická příručka plánování sociálních služeb v Jihočeském kraji nebo metodiky zpracované Ministerstvem práce a sociálních věcí ČR. Vzhledem k územnímu začlenění ORP Trhové Sviny je návrhová část dokumentu již historicky přizpůsobena struktuře „Střednědobého plánu rozvoje sociálních služeb Jihočeského kraje“ (www.kpjck.cz).

Při zpracování KPSS bylo využito metod, jejichž podstatou bylo zejména využití zkušeností odborníků v dílčích oblastech a zapojení široké veřejnosti. Důraz byl kladen na zohlednění zastoupení všech účastníků triády (poskytovatelé, zadavatelé a uživatelé sociálních služeb).

Stručný přehled použitých metod:

- **řízené pohovory** (zástupci zadavatelů, poskytovatelů a uživatelů sociálních služeb);
- **anketní šetření** – zjišťování potřeb místních obyvatel prostřednictvím ankety;
- **práce v pracovních skupinách** – řízená práce zástupců triády v celkem 4 pracovních skupinách vymezených dle cílových skupin uživatelů sociálních služeb v řešeném území (ORP);
- **koordinace procesu prostřednictvím řídicí skupiny** – řízená práce zástupců triády v řídicí skupině, jejímž hlavním cílem byla koordinace a řízení celého procesu komunitního plánování;
- **veřejná projednání** – prezentace problematiky sociálních a souvisejících služeb a jejich plánování a rozvoje před zájemci z řad široké veřejnosti a projednání námětů a připomínek občanů v území;
- **projednání KPSS se zástupci zadavatelů - obcí v území ORP** – představení procesu KPSS a jeho výstupů zástupcům obcí ve správním území ORP, průběžné rozesílání informací o KPSS.

6.2 ZAJIŠTĚNÍ PUBLICITY KPSS A JEHO VÝSTUPŮ, ZAPOJENÍ VEŘEJNOSTI

Pokračování procesu KPSS na Trhosvinensku bylo podpořeno v rámci projektu „Plánování rozvoje sociálních služeb na území ORP Trhové Sviny“, reg. č.: CZ.1.04/3.1.03/97.00013, který byl financován z prostředků Evropského sociálního fondu prostřednictvím Operačního programu Lidské zdroje a zaměstnanost a státního rozpočtu ČR.

K zajištění publicity projektu byly využity **tištěné materiály** (pozvánky na jednání pracovních skupin a řídicí skupiny, pozvánky na veřejná projednání, podklady pro všechna jednání, tiskové zprávy k projektu, zprávy v místních tiskovinách, anketní šetření, zápisy ze všech

jednání atd.); **internet / webové stránky** (webová e-nástěnka komunitního plánování, průběžné tiskové zprávy, dotazníková šetření a další informace na webových stránkách města Trhové Sviny a Jihočeské rozvojové o.p.s. jakožto hlavních koordinátorů procesu komunitního plánování); **prezentace zdrojů financování při všech vhodných příležitostech** (např. při úvodních jednáních pracovních skupin a řídicí skupiny, při proškolení členů řídicí skupiny a pracovních skupin, při příležitosti veřejných projednání KPSS, při osobních jednáních se zástupci zadavatelů sociálních služeb ad.).

Významným prostředkem pro zajištění publicity byla také realizovaná anketa mezi obyvateli regionu. Jejím prostřednictvím se podařilo (kromě jejího hlavního účelu, kterým bylo zjištění názorů a potřeb místních obyvatel) významně posílit informovanost o nabídce sociálních a souvisejících služeb v území.

6.3 INFORMACE O ANKETĚ MEZI OBYVATELI

Anketní šetření probíhalo v období únor – březen 2014. Cílem anketního šetření bylo zjistit názory občanů Trhosvinenska, Borovanska a Novohradska na zajištění a dostupnost sociálních služeb v regionu. Celkem bylo posbíráno a vyhodnoceno **564 vyplněných anket**.

Sběr probíhal ve spolupráci se studenty trhosvinenského gymnázia, místními základními školami a poskytovateli sociálních služeb, kteří v území ORP Trhové Sviny působí. Obyvatelé měli možnost rovněž vyplňovat anketu online na webových stránkách města T. Sviny. Kompletní výsledky anketního šetření jsou obsaženy v příloze „Výsledky anketního šetření mezi obyvateli obcí v ORP“.

6.4 RÁMCOVÝ HARMONOGRAM ZPRACOVÁNÍ KPSS

Proces KPSS probíhal standardním způsobem dle již dříve osvědčených postupů. Postup přípravy nového dokumentu KPSS lze shrnout do následujících postupových kroků:

- 1) Ustanovení řídicí skupiny a pracovních skupin, schválení jejich jednacích řádů;
- 2) Uspořádání vstupního veřejného projednání KPSS;
- 3) Zřízení webové nástěnky s informacemi o procesu KPSS;
- 4) Příprava anketního šetření mezi obyvateli a jeho následné vyhodnocení;
- 5) Provedení šetření mezi zadavateli a poskytovateli sociálních a souvisejících služeb v území ORP (na úrovni všech obcí);
- 6) Zpracování sociodemografické analýzy a analýzy sociální situace území ORP;
- 7) Zpracování SWOT analýzy, definování prioritních témat pro návrhovou část dokumentu KPSS;
- 8) Sestavení návrhové části – definice opatření a priorit KPSS;
- 9) Připomínkování a doplňování dokumentu KPSS pracovními skupinami a řídicí skupinou a následné zpracování připomínek a námětů;

- 10) Veřejné projednání k připomínkování dokumentu veřejností a zveřejnění na webových stránkách, zapracování připomínek veřejnosti;
- 11) Předložení finální verze dokumentu zastupitelstvu města T. Sviny (obec III. stupně – obec s rozšířenou působností), předání výstupů procesu KPSS zástupcům Krajského úřadu Jihočeského kraje a zveřejnění na relevantních webových stránkách.

6.5 ORGANIZAČNÍ SCHÉMA PROCESU KPSS

Základní organizační struktura pro proces KPSS v území ORP Trhové Sviny byla i v době aktualizace materiálu stejná jako v předchozí fázi KPSS. Lze ji znázornit prostřednictvím následujícího grafu:

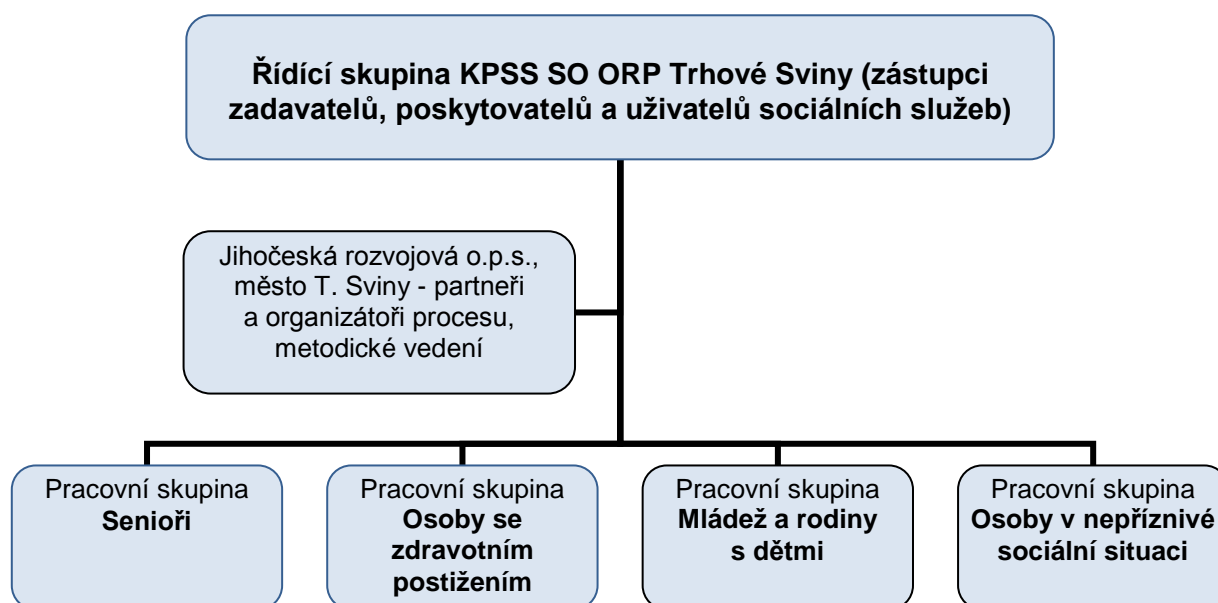

6.6 ŘÍDÍCÍ SKUPINA

Řídicí skupina (ŘS) byla (a bude i nadále) řídicím, iniciačním a koordinačním orgánem celého procesu komunitního plánování. ŘS byla zřízena již v roce 2010, a to Radou města Trhové Sviny (usnesením č. RM 158/2010 a).

ŘS na svých jednáních projednávala zejména výstupy činnosti jednotlivých pracovních skupin (PS). Do její gesce dále (kromě ustavení PS a jejich vedoucích) patřila definice rozvojové vize KPSS a zajištění publicity celého procesu KPSS.

Složení řídicí skupiny:
Tabulka 2 Složení ŘS

Vedoucí ŘS	Město Trhové Sviny	Věra Korčaková
člen ŘS	Město Borovany	Stanislav Malík
člen ŘS	Město Trhové Sviny	Markéta Kubíčková
Člen ŘS	Město Trhové Sviny	Vladislav Vlášek
člen ŘS	Sdružení Růže	Jan Malík
člen ŘS	Město Nové Hrady	Ludovít Kasan
člen ŘS	Město Nové Hrady	Dagmar Šabatková
člen ŘS	Ledax o.p.s.	Ester Šnajdrová / Jana Luňáková
člen ŘS	Domeček - Středisko pro volný čas a integraci Diakonie a misie Církve československé husitské	Karel Zettl
člen ŘS	Nazaret – zařízení Diakonie a misie Církve československé husitské	Karel Filip
člen ŘS	Občanské sdružení Borůvka Borovany	Jiří Bajer
člen ŘS	Domov pro seniory Chvalkov	Ludmila Hoffelnerová, Eva Chaloupecká
člen ŘS	Uživatel služeb	Václav Kolařík
člen ŘS	Město Trhové Sviny - místní koordinátor	Ivana Božáková
Přisedící	Metodik KPSS	Zdeněk Říha
Přisedící	Jihočeská rozvojová o.p.s.	Kateřina Kubičková

Zdroj: KPSS ORP Trhové Sviny

Přehled jednání ŘS:

- 23. 9. 2013
- 21. 11. 2013
- 6. 2. 2014
- 10. 4. 2014
- 17. 6. 2014
- 11. 9. 2014
- 16. 10. 2014
- 20. 11. 2014

6.7 PRACOVNÍ SKUPINY

Pracovní skupiny (PS) byly ustanoveny a tematicky vymezeny v souladu s definovanými cílovými skupinami KPSS (viz výše). PS byly složeny ze zástupců uživatelů, zadavatelů a poskytovatelů jednotlivých sociálních a souvisejících služeb, kteří v regionu působí. Členové PS se podíleli na průzkumech a sběru podkladů pro KPSS. Jejich hlavním úkolem

pak byla tvorba opatření a konkrétních aktivit pro návrhovou část KPSS. Strategická část dokumentu KPSS tak vznikala především prostřednictvím práce a výstupů činnosti jednotlivých PS.

Složení pracovních skupin:

Tabulka 3 Složení PS 1 Senioři

pozice	instituce	jméno a příjmení
vedoucí	Ledax o.p.s.	Ester Šnajdrová / Jana Luňáková
člen	Domov pro seniory Chvalkov	Ludmila Hoffelnerová, Eva Chaloupecká
člen	Uživatel služeb	Emil Koprna
člen	Město Trhové Sviny	Andrea Procházková
člen	Uživatel služeb	Marie Huličková
člen	Město Trhové Sviny	Ivana Božáková
člen	Oblastní charita Nové Hrady	Václav Švarc
člen	ARCHA Borovany o.p.s.	Monika Strapková

Zdroj: KPSS ORP Trhové Sviny

Tabulka 4 Složení PS 2 Osoby se zdravotním postižením

Pozice	Instituce	Jméno a příjmení
vedoucí	Nazaret – zařízení Diakonie a misie Církve československé husitské	Karel Filip, Marie Kabeláčová, Václav Kolařík, Marek Müller
člen	Domeček - Středisko pro volný čas a integraci Diakonie a misie Církve československé husitské	Eliška Plchová
člen	Ledax o.p.s.	Ester Šnajdrová / Jana Luňáková
člen	FOKUS ČESKÉ BUDĚJOVICE, o.s.	Tomáš Trajer
člen	Město Trhové Sviny	Andrea Procházková / Kateřina Sklářová
člen	ZŠ a MŠ Trhové Sviny	Ivanka Šťastná, Naděžda Korcová
člen	Občanské sdružení Borůvka Borovany	Jiří Zeman

Zdroj: KPSS ORP Trhové Sviny

Tabulka 5 Složení PS 3 Mládež a rodiny s dětmi

pozice	Instituce	Jméno a příjmení
vedoucí	Domeček - Středisko pro volný čas a integraci Diakonie a misie Církve československé husitské	Karel Zettl
člen	Město Trhové Sviny	Eliška Fraňková, Iveta Sixlová, Růžena Kahounová
člen	Městská policie Trhové Sviny	Aleš Fajtl
člen	Obec Čížkrajice	Lenka Štantýská
člen	SOŠ a SOU T. Sviny, protidrogová preventistka	Dita Čurdová
člen	Domov mládeže Trhové Sviny	František Štangel
člen	Základní škola T. Sviny	Miroslava Pavlová

Zdroj: KPSS ORP Trhové Sviny

Tabulka 6 Složení PS 4 Osoby v nepříznivé sociální situaci

Pozice	Instituce	Jméno a příjmení
Vedoucí PS	Město Trhové Sviny	Vladislav Vlášek
Člen PS	Město Trhové Sviny	Markéta Kubíčková
Člen PS	Domeček, středisko pro volný čas a integraci Diakonie a misie Církve československé husitské	Karel Zettl
Člen PS	Městská policie Trhové Sviny	Aleš Fajtl
Člen PS	Občanské sdružení Prevent, z.s.	Kamil Podzimek

Zdroj: KPSS ORP Trhové Sviny

Přehled jednání PS:

- 17. 10. 2013
- 20. 2. 2014
- 22. 4. 2014
- 27. 5. 2014
- 25. 9. 2014
- 23. 10. 2014
- 20. 11. 2014

7 PRIORITY Č. 1 PODPORA SYSTÉMU POSKYTOVANÝCH SOCIÁLNÍCH SLUŽEB

Pro zajištění potřeb uživatelů sociálních služeb definovaných prioritou č. 1 je plánována realizace takových opatření, která povedou k zachování kapacity v regionu fungujících sociálních služeb poskytovaných dle zákona č. 108/2006 Sb., o sociálních službách.

7.1 OPATŘENÍ A AKTIVITY NAPLŇUJÍCÍ PRIORITY Č. 1

Opatření 1.1 Podpora domovů pro seniory (§ 49)

Aktivita 1.1.1 Zachovat stávající kapacitu Domova pro seniory Chvalkov (§ 49)

Aktivita 1.1.2 Zachovat stávající kapacitu Domova pro seniory Horní Stropnice (§ 49)

Číslo a název opatření	1.1 Podpora domovů pro seniory (§ 49)
Popis opatření	<p>Podpora této sociální služby, která klientům umožňuje vést běžný život, a to v souladu s cíli rozvoje sociálních služeb, vychází z její prokazatelné potřebnosti v rámci ORP Trhové Sviny. Potřeby uživatelů v současnosti zajišťují dvě zařízení sociálních služeb: DS Chvalkov a DS Horní Stropnice (zřizovatelem obou zařízení je Jihočeský kraj). Částečně je potřeba území řešena rovněž přesahem do zařízení situovaných v jiných ORP (zejména ORP Č. Budějovice, popř. ORP Kaplice nebo Č. Krumlov ad.). Kapacita stávajících dvou DS v ORP není zcela odpovídající požadavkům potenciálních uživatelů, přesto však zajišťuje službu § 49 pro místní obyvatele v základním rozsahu. Kritériem úspěšného naplnění tohoto opatření je minimálně zachování kapacity těchto stávajících dvou domovů pro seniory (celkem 94 lůžek – 49 lůžek DS Chvalkov a 45 lůžek DS Horní Stropnice).</p> <p>Hlavními cíli opatření jsou: 1) udržení rozsahu a dostupnosti služby a to jak v krátkodobém, tak i dlouhodobém horizontu a 2) udržení a postupné zvyšování její kvality a efektivity poskytování.</p> <p>Vzhledem k demografickým faktorům a tendencím (zvyšování podílu nejstarší složky populace, zvyšování indexu stáří) je třeba důsledně sledovat kapacity a vybavenost zařízení, ve kterých je v rámci ORP služba dle § 49 poskytována. Vývoj v rámci opatření je potřeba řešit v rovněž v souvislosti se zajištěním kapacit terénních sociálních služeb pro dotčenou cílovou skupinu.</p>
Aktivity naplňující opatření	<p>Aktivita 1.1.1 Zachovat stávající kapacitu DS Chvalkov (§ 49)</p> <p>Aktivita 1.1.2 Zachovat stávající kapacitu DS Horní Stropnice (§ 49)</p>

Číslo a název aktivity	Aktivita 1.1.1 Zachovat stávající kapacitu Domova pro seniory Chvalkov (§ 49)				
Naplnění aktivity	<p>Realizace této aktivity zahrnuje dlouhodobou podporu fungování pobytového zařízení sociálních služeb poskytujících službu dle § 49 (včetně přesahu do PS 2 Osoby se zdravotním postižením) v území ORP – DS Chvalkov. DS Chvalkov společně s DS Horní Stropnice představují jediná zařízení svého druhu se sídlem v území ORP. Z hlediska spádovosti sociální služby je přítomnost těchto DS významná pro zajištění sociálních potřeb uživatelů z celého správního území ORP T. Sviny. Výstupem aktivity bude v navrhovaném období min. zachovaná současná kapacita DS Chvalkov (49 lůžek). Postupně by se jako ideální jevílo navýšení kapacity služby dle § 49 v území ORP (o cca 10 -20 míst za oba dva DS), neboť obě stávající zařízení vykazují ročně poměrně vysoký počet neuspokojených žádostí o umístění (až 50 ročně).</p> <p>Obsahem aktivity je dále:</p> <ul style="list-style-type: none"> - Stejně jako dosud žádat o stejné podpory, granty a dotace včas, pokud možno najít jiné zdroje provozních příjmů a mapovat situaci na poli vyhlašování grantových a dotačních zakázek. - Zachovat i personální kapacitu a kvalitu, především kvalifikací pracovníků, jejich dalším vzděláváním a celkovou podporou jejich profesního růstu. - Pokračovat v rozvoji aktivizačních služeb pro klienty - spolupráce mezi seniory, zdravotně postiženými a mládeží, zvážit spolupráci se SOŠ a SOU a gymnáziem – zajištění kurzů, akcí a programů pro seniory. 				
Předpokládaný realizátor	DS Chvalkov, Jihočeský kraj				
Předpokládané spolupracující subjekty	<p>Obec</p> <p>DS Horní Stropnice</p> <p>Jihočeský kraj</p> <p>Dotčené obce v SO ORP TS</p>				
Cílová skupina a počet uživatelů služby – senioři a osoby se zdrav. post.	2013	2014	2015	2016	2017
	49	49	49	49	49
Předpokládané finanční zdroje:					
MPSV		4 410 000	6 868 000	6 500 000	6 680 000
Individuální projekt		0	0	0	0
Jihočeský kraj		2 950 000	1 030 000	2 400 000	2 472 000
Obec/obce		0	0	0	0
Mikroregion Sdružení Růže		0	0	0	0
Příjmy od uživatelů		10 834 000	10 770 000	10 800 000	11 124 000
Ostatní (specifikovat)		356 000	282 000	300 000	309 000

např. EU, sponzoři, nadace, sbírky)					
ROČNÍ PROVOZNÍ NÁKLADY CELKEM		18 550 000	18 950 000	20 000 000	20 585 000
Časový harmonogram	po celé plánované období				
Poznámka	V regionu byla identifikována potřeba péče o osoby se specifickou formou postižení (nejčastěji chronické duševní onemocnění, stařecká demence apod.). Odhad kapacity je cca 50-60 klientů / lůžek za celé území ORP. Z pohledu území ORP T. Sviny se jeví jako vhodné řešení zřízení takového zařízení (§ 50 DZR) přímo v regionu nebo v jeho dojezdové vzdálenosti (ta je významná i z pohledu rodin – možnost návštěv apod.). Ve stávajících zařízeních sociálních služeb v ORP není prostorově a technicky možné tuto službu poskytovat.				

Číslo a název aktivity	Aktivita 1.1.2 Zachovat stávající kapacitu Domova pro seniory Horní Stropnice (§ 49)
Naplnění aktivity	<p>Realizace této aktivity zahrnuje dlouhodobou podporu fungování pobytového zařízení sociálních služeb poskytujících službu dle § 49 (včetně přesahu do PS 2 Osoby se zdravotním postižením) v území ORP – DS Horní Stropnice. DS Horní Stropnice společně s DS Chvalkov představují jediná zařízení svého druhu se sídlem v území ORP. Z hlediska spádovosti sociální služby je přítomnost těchto DS významná pro zajištění sociálních potřeb uživatelů z celého správního území ORP T. Sviny. Výstupem aktivity bude v navrhovaném období KPSS min. zachovaná současná kapacita DS Horní Stropnice (45 lůžek). Postupně by se jako ideální jevílo navýšení kapacity služby dle § 49 v území ORP (o cca 10-20 míst za oba dva DS), neboť obě stávající zařízení vykazují ročně poměrně vysoký počet neuspokojených žádostí o umístění (až 50 ročně).</p> <p>Obsahem aktivity je dále:</p> <ul style="list-style-type: none"> - Stejně jako dosud žádat o stejné podpory, granty a dotace včas, pokud možno najít jiné zdroje provozních příjmů a mapovat situaci na poli vyhlašování grantových a dotačních zakázek. - Zachovat i personální kapacitu a kvalitu, především kvalifikací pracovníků, jejich dalším vzděláváním a celkovou podporou jejich profesního růstu. - Pokračovat v rozvoji aktivizačních služeb pro klienty - spolupráce mezi seniory, zdravotně postiženými a mládeží, zvážit spolupráci se SOŠ a SOU a gymnáziem – zajištění kurzů, akcí a programů pro seniory.
Předpokládaný realizátor	DS Horní Stropnice, Jihočeský kraj
Předpokládané spolupracující subjekty	Obec DS Chvalkov Jihočeský kraj Dotčené obce v SO ORP TS

Cílová skupina a počet uživatelů služby – senioři a osoby se zdrav. post.	2013	2014	2015	2016	2017
		45	45	45	45
Předpokládané finanční zdroje:					
MPSV		4 050 000	5 265 000	5 265 000	5 265 000
Individuální projekt		0	0	0	0
Jihočeský kraj		2 667 000	2 858 000	2 858 000	2 858 000
Obec/obce		0	0	0	0
Mikroregion Sdružení Růže		0	0	0	0
Příjmy od uživatelů		7 900 000	7 900 000	7 900 000	7 900 000
Ostatní (specifikovat např. EU, sponzoři, nadace, sbírky)		900 000	1 000 000	1 000 000	1 000 000
ROČNÍ PROVOZNÍ NÁKLADY CELKEM		15 517 000	17 023 000	17 023 000	17 023 000
Časový harmonogram	po celé plánované období				
Poznámka	V regionu byla identifikována potřeba péče o osoby se specifickou formou postižení (nejčastěji chronické duševní onemocnění, stařecká demence apod.). Odhad kapacity je cca kapacita 50-60 klientů / lůžek za celé území ORP. Z pohledu území ORP T. Sviny se jeví jako vhodné řešení zřízení takového zařízení (§ 50 DZR) přímo v regionu nebo v jeho dojezdové vzdálenosti (ta je významná i z pohledu rodin – možnost návštěv apod.). Ve stávajících zařízeních sociálních služeb v ORP není prostorově a technicky možné tuto službu poskytovat.				

Opatření 1.2 Podpora pečovatelské služby (§ 40)

Aktivita 1.2.1 Zachovat stávající kapacitu pečovatelské služby poskytované společností Ledax o.p.s. (§ 40)

Aktivita 1.2.2 Zachovat stávající kapacitu pečovatelské služby poskytované Občanským sdružením Borůvka, Borovany (§ 40)

Aktivita 1.2.3 Zachovat stávající kapacitu pečovatelské služby poskytované společností ARCHA Borovany, o.p.s. (§ 40)

Číslo a název opatření:	Podpora pečovatelské služby (§ 40)
Popis opatření:	Pečovatelská služba (§ 40) je v území ORP poskytována především v domácím prostředí klientů (terénní forma sociální služby) a také v domech s pečovatelskou službou (Jílovice, Borovany, N. Hrady, T. Sviny). Hlavními cílovými skupinami pečovatelské služby v území ORP jsou senioři (cca 80 %

	<p>z celkového počtu uživatelů služby v ORP) a zdravotně postižení občane (cca 20 %). V současnosti je pečovatelská služba zajišťována prostřednictvím služeb 3 poskytovatelů s celkovou kapacitou cca 245 osob (200 osob Ledax o.p.s., 25 osob Občanské sdružení Borůvka, Borovany a 20 osob ARCHA, Borovany o.p.s.).</p> <p>Obsahem a současně kritériem tohoto opatření je zachování stávající kapacity sociální služby § 40 v ORP, a to v rozsahu min. stávající registrované kapacity této služby.</p> <p>Vzhledem k demografickým faktorům a tendencím (zvyšování podílu nejstarší složky populace, zvyšování indexu stáří) a současně vzhledem k faktu, že hlavní cílovou skupinou pečovatelské služby v ORP jsou senioři, je třeba důsledně sledovat kapacity a vybavenost zařízení, ve kterých je v rámci ORP služba dle § 40 poskytována.</p>
Aktivity naplňující opatření:	<p>Aktivita 1.2.1 Zachovat stávající kapacitu pečovatelské služby poskytované společností Ledax o.p.s. (§ 40)</p> <p>Aktivita 1.2.2 Zachovat stávající kapacitu pečovatelské služby poskytované Občanským sdružením Borůvka, Borovany (§ 40)</p> <p>Aktivita 1.2.3 Zachovat stávající kapacitu pečovatelské služby poskytované společností ARCHA Borovany, o.p.s. (§ 40)</p>

Číslo a název aktivity:	Aktivita 1.2.1 Zachovat stávající kapacitu pečovatelské služby poskytované společností Ledax o.p.s. (§ 40)				
Naplnění aktivity	<p>Aktivita bude naplněna prostřednictvím podpory pečovatelské služby, která osobám se sníženou soběstačností zajišťuje poskytování péče v jejich domácím prostředí (popř. v rámci domovů s pečovatelskou službou). V rámci Aktivity 1.2.1 bude podporována pečovatelská služba, která je zajišťována poskytovatelem Ledax o.p.s.</p> <p>Cílem aktivity přitom bude zachovat minimálně stávající registrovanou kapacitu pečovatelské služby pro území ORP T. Sviny a zajistit tak plošnou dostupnost této důležité sociální služby v rámci celého ORP (včetně přesahů do okolních ORP).</p>				
Předpokládaný realizátor	Ledax o.p.s.				
Předpokládané spolupracující subjekty	<p>Obce v území ORP (zejména obce, kde se nachází DPS)</p> <p>Mikroregion Sdružení Růže</p> <p>Jihočeský kraj</p> <p>Občanské sdružení Borůvka, Borovany</p> <p>ARCHA Borovany, o.p.s.</p>				
Cílová skupina a počet uživatelů služby – senioři a osoby se zdrav. post., rodiny s dětmi	2013	2014	2015	2016	2017
		200	200	200	200

Předpokládané finanční zdroje					
MPSV	-	1 850 000	1 900 000,	1 920 000	1 940 000
Individuální projekt	-	0	0	0	0
Jihočeský kraj	-	0	0	0	0
Obec/obce	-	730 000	750 000	760 000	770 000
Mikroregion Sdružení Růže	-	0	0	0	0
Příjmy od uživatelů	-	1 230 000	1 250 000	1 270 000	1 290 000
Ostatní (specifikovat např. EU, sponzoři, nadace, sbírky)	-	0	0	0	0
ROČNÍ PROVOZNÍ NÁKLADY CELKEM	-	3 810 000	3 900 000	3 950 000	4 000 000
Časový harmonogram	po celé plánované období				
Poznámka	<p>Kapacita uživatelů uvedená v tabulce předpokládá rezervu vzhledem k celkové registrované kapacitě (Ledax o.p.s.).</p> <p>V regionu byla u cílové skupiny identifikována potřeba dietní vývařovny, možnosti realizace služby budou hledány v aktualizacích plánu.</p>				

Číslo a název aktivity	Aktivita 1.2.2 Zachovat stávající kapacitu pečovatelské služby poskytované Občanským sdružením Borůvka, Borovany (§ 40)				
Naplnění aktivity	<p>Aktivita bude naplněna prostřednictvím podpory pečovatelské služby, která potřebným osobám (snížená soběstačnost) zajišťuje poskytnutí péče v jejich domácím prostředí (popř. v rámci DPS). V rámci Aktivit 1.2.2 bude podporována pečovatelská služba zajišťovaná poskytovatelem Občanské sdružení Borůvka, Borovany.</p> <p>Cílem aktivity přitom bude zachovat minimálně stávající registrovanou kapacitu pečovatelské služby pro území ORP T. Sviny a zajistit tak dostupnost této důležité sociální služby i na místní úrovni (Borovany a okolí). Navazujícím cílem pak je rozšíření kapacity této sociální služby.</p>				
Předpokládaný realizátor	Občanské sdružení Borůvka, Borovany				
Předpokládané spolupracující subjekty	<p>Obce v území ORP (zejména obce, kde se nachází DPS)</p> <p>Jihočeský kraj</p> <p>Ledax o.p.s.</p> <p>ARCHA Borovany, o.p.s.</p>				
Cílová skupina a počet uživatelů služby – senioři a osoby se zdrav. postižením.	2013	2014	2015	2016	2017
		Dle registru: 25 osob Skutečnost: 35+20	Dle registru: 25 osob Skutečnost: 45+20	Dle registru: 25 osob Skutečnost: 45+20	Dle registru: 25 osob Skutečnost: 45+20

Předpokládané finanční zdroje					
MPSV		200 000	260 000	320 000	380 000
Individuální projekt		0	0	0	0
Jihočeský kraj		55 000	55 000	55 000	55 000
Obec/obce		58 000	65 000	65 000	65 000
Mikroregion Sdružení Růže		0	0	0	0
Příjmy od uživatelů		450 000	490 000	490 000	490 000
Ostatní (specifikovat např. EU, sponzoři, nadace, sbírky)		1 197 000	1 070 000	1 010 000	950 000
ROČNÍ PROVOZNÍ NÁKLADY CELKEM		1 960 000	1 940 000	1 940 000	1 940 000
Časový harmonogram	po celé plánované období				
Poznámka	<p>Kapacita dle registru sociálních služeb činí 25 osob. Ve skutečnosti 35 klientů má uzavřené smlouvy, 20 klientů je beze smluv, jde o jednorázové úkony – dovoz obědů (Borůvka).</p> <p>Pro klienty je zajišťováno dietní stravování.</p> <p>Po razantním snížení dotace pro rok 2014 stále poskytovatel hledá náhradní zdroj financování této služby, kde je předpoklad navýšení klientů a poptávka po službách stoupá. Nepodaří-li se najít dostatek sponzorů či jiných zdrojů, bude muset dojít ke snížení počtu klientů, a to pro rok 2015 o polovinu, a zastavení činnosti vývařovny. Bude nutné najít náhradní stravování s kapacitou cca 90 jídel denně. Předpoklad v tabulce uvedeného rozpočtu, kdy více jak 50 % předpokládaného krytí nákladů tvoří dárci a sponzoři, je velmi nestabilní a nejistý. Zatížit cílovou skupinu seniorů většími náklady již taky není reálné.</p>				

Číslo a název aktivity	Aktivita 1.2.3 Zachovat stávající kapacitu pečovatelské služby poskytované společností ARCHA Borovany, o.p.s. (§ 40)
Naplnění aktivity	<p>Aktivita bude naplněna prostřednictvím podpory pečovatelské služby, která potřebným osobám (snížená soběstačnost) zajišťuje poskytnutí péče v jejich domácím prostředí (popř. v rámci DPS). V rámci Aktivity 1.2.3 bude podporována pečovatelská služba zajišťovaná poskytovatelem ARCHA Borovany, o.p.s.</p> <p>Cílem aktivity přitom bude zachovat minimálně stávající registrovanou kapacitu pečovatelské služby pro území ORP T. Sviny a zajistit tak dostupnost této důležité sociální služby i na místní úrovni (Borovany a okolí v dosahu cca 20 km). Navazujícím cílem pak je rozšíření kapacity této sociální služby.</p>
Předpokládaný realizátor	ARCHA Borovany, o.p.s.
Předpokládané spolupracující	Obce v území ORP

subjekty	Mikroregion Sdružení Růže Jihočeský kraj Nazaret – půjčovna kompenzačních pomůcek Mobilní hospic Sv. Kleofáše Třeboň Ledax o.p.s. Občanské sdružení Borůvka, Borovany Canisterapeutické sdružení Hafík, o. s.				
Cílová skupina a počet uživatelů služby – senioři a osoby se zdrav. postižením.	2013	2014	2015	2016	2017
	-	10 / 20 (od 10/2014)	20	25	30
Předpokládané finanční zdroje					
MPSV	-	200 000	636 000	700 000	750 000
Individuální projekt	-	0	0	0	0
Jihočeský kraj	-	50 000	80 000	100 000	100 000
Obec/obce	-	30 000	80 000	90 000	120 000
Mikroregion Sdružení Růže	-	0	20 000	20 000	50 000
Příjmy od uživatelů	-	60 000	120 000	200 000	250 000
Ostatní (příspěvky ÚP, dary od soukromých osob - zejména zakladatelů společností)	-	320 000	110 000	150 000	195 000
ROČNÍ PROVOZNÍ NÁKLADY CELKEM	-	660 000	1 046 000	1 260 000	1 465 000
Časový harmonogram	po celé plánované období				
Poznámka	Pro rok 2016 a 2017 je plánován nárůst počtu uživatelů, z toho důvodu jsou na tyto roky uvedeny finanční náklady včetně plánovaného rozvoje. V dalších aktualizacích plánu může být případný rozvoj vyčíslen podle skutečného počtu uživatelů zvlášť. ARCHA Borovany, o.p.s. – finanční podpora Jihočeského kraje pro 2014: GP terénní sociální služby = 50.000,00 Kč a GP služeb nedef. = 50.000,00 Kč				

Opatření 1.3 Podpora sociálně terapeutické dílny (§ 67)

Aktivita 1.3.1 Zachovat stávající kapacitu sociálně terapeutické dílny (§ 67)

Číslo a název opatření	1.3 Podpora sociálně terapeutické dílny (§ 67)
Popis opatření	<p>Cílem opatření je zajistit potřeby stávajících a potenciálních uživatelů služby sociálně terapeutické dílny v požadované kapacitě. Tato služba je poskytována osobám se sníženou soběstačností z důvodu zdravotního postižení. Jejím účelem je dlouhodobá a pravidelná podpora zdokonalování pracovních návyků a dovedností prostřednictvím sociálně pracovní terapie.</p> <p>Kritériem naplněnosti opatření je zachování kapacity řešené sociální služby pro klienty v území ORP.</p>
Aktivity naplňující opatření	Aktivita 1.3.1 Zachovat stávající kapacitu sociálně terapeutické dílny (§ 67)

Číslo a název aktivity	Zachovat stávající kapacitu sociálně terapeutické dílny (§ 67)				
Naplnění aktivity	<p>Realizace aktivity zajistí zachování minimální okamžité kapacity pro 7 uživatelů současně v sociálně terapeutické dílně. Cílovou skupinou jsou dospělí s různým druhem znevýhodnění.</p> <p>Služba je poskytována přednostně uživatelům z území ORP, ale i uživatelům ze sousedních obcí a ORP. Realizace služeb významně přispívá ke snížení sociálního vyloučení u cílových skupin. Aktivity služby napomáhají uživatelům získat pracovní dovednosti a zvyšují jejich uplatnění na trhu práce.</p>				
Předpokládaný realizátor	Nazareť, středisko Diakonie a misie Církve československé husitské				
Předpokládané spolupracující subjekty	<p>Jihočeský kraj</p> <p>Sdružení Růže – obce regionu</p> <p>Město Borovany</p>				
Cílová skupina a počet uživatelů služby (okamžitá kapacita) – osoby se zdrav. post.	2013	2014	2015	2016	2017
	7	7	7	7	7
Předpokládané finanční zdroje					
MPSV		90 000	380 000	400 000	420 000
Individuální projekt		336 000	0	0	0
Jihočeský kraj		20 000	40 000	40 000	40 000
Obec/obce		8 000	8 000	8 000	8 000
Mikroregion Sdružení Růže		28 000	28 000	28 000	28 000
Příjmy od uživatelů		10 000	10 000	10 000	10 000
Ostatní: sponzorské dary, nadace		90 000	100 000	100 000	100 000
ROČNÍ PROVOZNÍ NÁKLADY CELKEM		562 600	566 000	586 000	606 000

Časový harmonogram	po celé plánované období
Poznámka	V uplynulých 2 letech (2013 a 2014) byla navýšena četnost návštěv a počet uživatelů (vyšší využívanost služby). Pro rok 2015 je plánovaným zdrojem IP JČK ve výši 327 726,00 (od 1. 1. 2015 do 30. 9. 2015) – v případě přidělení IP bude následně snížena poměrnou částí dotace MPSV tzn. celkové náklady se nemění.

Opatření 1.4 Podpora centra denních služeb (§ 45)

Aktivita 1.4.1 Zachovat stávající kapacitu centra denních služeb (§ 45)

Číslo a název opatření	1.4 Podpora centra denních služeb (§ 45)
Popis opatření	Obsahem opatření je zajištění skutečných potřeb uživatelů služby centra denních služeb v požadované kapacitě a kvalitě. Tato služba je poskytována osobám, které mají z důvodu různého znevýhodnění sníženou soběstačnost. Jejich situace vyžaduje pomoc jiné osoby. Kritériem naplnění opatření je zachování kapacity řešené sociální služby pro klienty v území ORP.
Aktivita naplňující opatření	Aktivita 1.4.1 Zachovat stávající kapacitu centra denních služeb (§ 45)

Číslo a název aktivity	1.4.1 Zachovat stávající kapacitu centra denních služeb (§ 45)				
Naplnění aktivity	Naplněním aktivity bude zajištěno zachování minimální okamžité kapacity pro 8 uživatelů současně v centru denních služeb v Borovanech. Cílovou skupinou jsou dospělí od 18 do 64 let s různým druhem znevýhodnění. Služby jsou poskytovány přednostně uživatelům ze SO ORP TS, ale i uživatelům ze sousedních obcí a ORP. Služba mimo jiné poskytuje uživatelům: sociálně terapeutické činnosti, pomoc při uplatňování práv, oprávněných zájmů a při obstarávání osobních záležitostí, poskytnutí stravy nebo pomoc při zajištění stravy, zprostředkování kontaktu se společenským prostředím, výchovné, vzdělávací a aktivizační činnosti.				
Předpokládaný realizátor	Nazaret, středisko Diakonie a misie Církve československé husitské				
Předpokládané spolupracující subjekty	Město Borovany Sdružení Růže Jihočeský kraj				
Cílová skupina a počet uživatelů služby (okamžitá)	2013	2014	2015	2016	2017
		8	8	8	8

kapacita) – osoby se zdrav. post.					
Předpokládané finanční zdroje					
MPSV		517 600	557 000	585 000	614 000
Individuální projekt		0	0	0	0
Jihočeský kraj		20 000	20 000	20 000	20 000
Obec/obce		7 000	7 000	7 000	7 000
Mikroregion Sdružení Růže		28 000	28 000	28 000	28 000
Příjmy od uživatelů		77 000	77 000	77 000	77 000
Ostatní (sponzorské dary, nadace)		140 000	140 000	140 000	140 000
ROČNÍ PROVOZNÍ NÁKLADY CELKEM		789 600	829 000	857 000	886 000
Časový harmonogram	po celé plánované období				
Poznámka	<p>PŮJČOVNA KOMPENZAČNÍCH POMŮCEK</p> <p>Nazaret poskytuje dále službu půjčovny kompenzačních pomůcek pro osoby s různým zdravotním znevýhodněním. Jedná se především o osoby po úrazech, s tělesným postižením (převážně vozíčkáři) a osoby se zrakovým postižením.</p> <p>V souvislosti s navýšením počtu zájemců o kompenzační pomůcky v posledních dvou letech byl v půjčovně zaznamenán nedostatek pomůcek – potřeba navýšení vybavení.</p>				

Opatření 1.5 Podpora nízkoprahového zařízení pro děti a mládež (§ 62)

Aktivita 1.5.1 Zachovat stávající kapacitu nízkoprahového zařízení pro děti a mládež (§ 62)

Číslo a název opatření	1.5 Podpora nízkoprahového zařízení pro děti a mládež (§ 62)
Popis opatření	Cílem opatření je poskytnout ambulantní, popř. terénní službu dětem a mládeži ve věku 6 - 26 let ohroženým společensky nežádoucími jevy (rizikovým chováním). Cílem služby je zlepšit kvalitu jejich života předcházením nebo snížením sociálních a zdravotních rizik souvisejících se způsobem jejich života. Kritérium je zachování min. stávající registrované kapacity na území ORP Trhové Sviny.
Aktivita naplňující opatření	Aktivita 1.5.1 Zachovat stávající kapacitu nízkoprahového zařízení pro děti a mládež

Číslo a název aktivity	1.5.1 Zachovat stávající kapacitu nízkoprahového zařízení pro děti a mládež (§ 62)				
Naplnění aktivity	<p>Služba je v Trhových Svinech poskytována dlouhodobě cílové skupině dětem a mládeži ve věku 6 – 26 let ohroženým společensky nežádoucími jevy. Počet kontaktů pomoci uživatelům každoročně narůstá. Další rozvoj této sociální služby je řešen v 2. prioritě samostatnou aktivitou tohoto plánu.</p> <p>Realizace aktivity přispěje k prevenci rizikového chování a výskytu společensky nežádoucích jevů u dětí a mládeže v území ORP. Mezi poskytované služby patří mimo jiné sociální poradenství a pomoc v krizových situacích, dále výchovné, vzdělávací a aktivizační činnosti. Cílem naplnění aktivity je trvalé zlepšování sociální situace u cílové skupiny – zdravá a sociálně vybavená mládež.</p> <p>Spádovost služby: město T. Sviny a obce v jeho nejbližším okolí.</p>				
Předpokládaný realizátor	Domeček, středisko pro volný čas a integraci Diakonie a misie Církve československé husitské				
Předpokládané spolupracující subjekty	Město Trhové Sviny a další obce v území ORP SOŠ a SOU T. Sviny				
Cílová skupina a počet uživatelů služby - cílová skupina 6 - 26 let (kontakty)	2013	2014	2015	2016	2017
		2300	2300	2300	2300
Předpokládané finanční zdroje					
MPSV	-	900 000	1 300 000	1 300 000	1 300 000
Individuální projekt	-	0	0	0	0
Jihočeský kraj	-	50 000	80 000	80 000	80 000
Obec/obce	-	44 000	65 000	65 000	65 000
Mikroregion Sdružení Růže	-	80 000	80 000	80 000	80 000
Příjmy za fakultativní činnosti	-	0	0	0	0
Ostatní (veřejná sbírka, sponzorské dary, prodej výrobků)	-	281 000	30 000	30 000	30 000
ROČNÍ PROVOZNÍ NÁKLADY CELKEM	670.000	1 355 000	1 555 000	1 555 000	1 555 000
Časový harmonogram	po celé plánované období				
Poznámka	-				

Opatření 1.6 Podpora rané péče (§ 54)

Aktivita 1.6.1 Zachovat stávající službu rané péče (§ 54)

Číslo a název opatření	1.6 Podpora rané péče (§ 54)
Popis opatření	<p>Opatření je zaměřeno na pomoc rodinám dětí se zdravotním postižením nebo s ohroženým vývojem od narození do 7 let prostřednictvím terénní sociální služby raná péče.</p> <p>Cílová skupina opatření jsou rodiny dětí s mentálním, tělesným a kombinovaným postižením a děti s ohroženým vývojem.</p> <p>Sociální službu v území ORP Trhové Sviny zajišťuje Středisko rané péče pro jihočeský region pod obecně prospěšnou společností I MY, o.p.s. (celkem danou sociální službu využívá v Jihočeském kraji cca 30 rodin).</p> <p>V rámci opatření budou podpořeny činnosti vedoucí k zachování a případnému dalšímu rozvoji této sociální služby v rámci celého ORP, neboť potřeba této sociální služby byla v území ORP identifikována a potvrzena.</p>
Aktivita naplňující opatření	Aktivita 1.6.1 Zachovat stávající službu rané péče

Číslo a název aktivity	1.6.1 Zachovat stávající službu rané péče (§ 54)				
Naplnění aktivity	Obsahem aktivity je zajištění poskytování služeb rané péče – podpora rodiny a podpora vývoje dítěte. Základem této sociální služby jsou konzultace v rodinách, přirozeném prostředí uživatelů. Pedagogické, psychologické poradenství, aktivní naslouchání a provázení rodiny, půjčování rehabilitačních pomůcek a hraček, literatury, pomoc s výběrem předškolního zařízení, organizace seminářů pro rodiče a setkávání rodin, doprovod na úřady nebo k odbornému lékaři. Dále je cílem zajištění pomoci při prosazování práv a zájmů rodičů a jejich dětí s postižením. Konzultace probíhají 1x za 4 – 8 týdnů. Služba je zajišťována aktuálně 1 rodině v území ORP, potřeby území jsou však vyšší.				
Předpokládaný realizátor	I MY, o.p.s.				
Předpokládané spolupracující subjekty	obce SO ORP				
Cílová skupina a počet uživatelů služby – rodiny se zdrav. postiž. dětmi (1 - 7 let věku)	2013	2014	2015	2016	2017
		1	2-4	2-4	2-4
Předpokládané finanční zdroje					
MPSV		20 000	60 000	60 000	60 000

Individuální projekt		0	0	0	0
Jihočeský kraj		10 000	30 000	30 000	30 000
Obec/obce		0	5 000	5 000	5 000
Mikroregion Sdružení Růže		0	0	0	0
Příjmy za fakultativní činnosti		0	0	0	0
Ostatní (specifikovat např. EU, sponzoři, nadace, sbírky) – nadace, sponzoři		5 000	10 000	10 000	10 000
ROČNÍ PROVOZNÍ NÁKLADY CELKEM		35 000	105 000	105 000	105 000
Časový harmonogram	po celé plánované období				
Poznámka	<p>Celkový rozpočet nákladů služby na jednoho klienta je cca 35 000 Kč. Budoucí počet uživatelských rodin lze těžko přesně odhadnout, nepočítá se však se zvyšováním počtu rodin. V oblasti Trhosvinenska lze do budoucna u této sociální služby předpokládat potřebu v rozsahu cca 2 - 4 rodin. Tato sociální služba je dostupná, tzn., že v 7 letech dítěte možnost jejího využití končí.</p> <p>Od ledna 2013 je společností I MY, o.p.s. rodinám dětí s postižením, které mohou být i starší 7 let (raná péče je poskytována pouze do 7 let dítěte) nabízena možnost setkávání, pobytů a seminářů. Nejedná se o sociální službu a aktivita je financována dotačním programem MPSV Rodina a ochrana práv dětí a jedná se preventivní aktivity na podporu rodiny (souvislost s Opatřením 3.3 Podpora rodinné politiky).</p>				

Opatření 1.7 Podpora sociálních služeb pro osoby, které vedou rizikový způsob života nebo jsou tímto způsobem života ohroženy – terénní programy (§ 69)

Aktivita 1.7.1 Zachovat službu terénní programy (§ 69)

Číslo a název opatření	1.7 Podpora sociálních služeb pro osoby, které vedou rizikový způsob života nebo jsou tímto způsobem života ohroženy – terénní programy (§ 69)
Popis opatření	Obsahem opatření je zajištění dalšího rozvoje terénní sociální služby terénní programy (§ 69). Tuto službu v SO ORP TS od roku 2010 zajišťuje Občanské sdružení Prevent, z.s. Primární cílovou skupinou této sociální služby jsou osoby ohrožené závislostí nebo závislé na návykových látkách. Problematika závislostí však s sebou nese řadu dalších přidružených problémů jako bezdomovectví, kriminalita, prostituce atd. Dolní věková hranice cílové skupiny je 11 let věku. Podstatnou součástí terénní práce je také monitoring rizikových lokalit spojený s případným sběrem pohozeného injekčního materiálu. Touto sociální službou jsou snižována a omezována rizika spojená s užíváním drog

	v populaci uživatelů drog a široké veřejnosti. Kritériem opatření je zachovat poskytování služby v největších městech ORP, tj. T. Svinech, Borovanech, Nových Hradech a Horní Stropnici. Počet kontaktů celkem lze očekávat v rozsahu 350 - 500 za rok na celé ORP - bohužel pravděpodobně s rostoucí tendencí.
Aktivity naplňující opatření	Aktivita 1.7.1 Zachovat službu terénní programy (§ 69)

Číslo a název aktivity	1.7.1 Zachovat službu terénní programy (§ 69)				
Naplnění aktivity	<p>Obsahem aktivity je zachování a posílení sociální služby a jejího zajištění v největších sídlech ORP – T. Svinech, Borovanech a od roku 2012 i v Nových Hradech. Cíle aktivity vycházejí z principu Harm reduction a Public Health. Počet kontaktů lze v Trhových Svinech a Borovanech odhadovat na cca 350 s rostoucí tendencí do dalších let.</p> <p>Občanské sdružení Prevent působí v Jihočeském kraji na poli protidrogové prevence od roku 1999. Poskytováním odborných služeb primární, sekundární a terciární prevence pomáhá předcházet vzniku a rozvoji negativních důsledků zneužívání návykových látek. Jednotlivé programy jsou provázané a poskytují služby nejen uživatelům drog, ale také jejich sociálnímu okolí.</p> <p>Terénní program Jihočeský streetwork Prevent působí v ORP Trhové Sviny od roku 2010 (město T. Sviny), v roce 2011 rozšířil působnost do Borovan, později i do Nových Hradů a také do Horní Stropnice. Od 1. 4. 2013 program rozšířil cílovou skupinu uživatelů. Služba je určena pro problémové skupiny osob, uživatele návykových látek nebo omamných psychotropních látek a jiné sociálně ohrožené skupiny (osoby komerčně zneužívané, oběti trestné činnosti, domácího násilí a obchodu s lidmi).</p>				
Předpokládaný realizátor	Občanské sdružení PREVENT, z.s.				
Předpokládané spolupracující subjekty	Domeček Obce v ORP (zejména větší – T. Sviny, Borovany, N. Hrady, Horní Stropnice)				
Cílová skupina a počet uživatelů služby – uživatelé drog a osoby ohrožené závislostí	2013	2014	2015	2016	2017
65 (nitrožilní uživatelé v kontaktu)		70	80	80	80
430 (kontakty s uživateli neleg. drog)		430	450	450	460
Předpokládané finanční zdroje:					
MPSV	-	0	25 000	100 000	100 000
Individuální projekt	-	120 320	100 620	0	0
Jihočeský kraj	-	40 000	40 000	40 000	40 000

Obec/obce	-	69 572	108 469	128 469	128 469
Mikroregion Sdružení Růže	-	0	0	0	0
Příjmy od uživatelů	-	0	0	0	0
Ostatní (specifikovat např. EU, sponzoři, nadace, sbírky)	-	0	0	0	0
ROČNÍ PROVOZNÍ NÁKLADY CELKEM	-	229 892	274 089	268 469	268 469
Časový harmonogram	po celé plánované období				
Poznámka	<p>Rok 2014 (skutečnost) – IP kompenzuje dotaci MPSV (nepovolený souběh) a položka „Obce“ kalkuluje částečnou úspěšnost aplikace „Krajského modelu spolufinancování adiktologických služeb z obecních rozpočtů“.</p> <p>Rok 2015 (plán) – u IP je kalkulováno s dotací po dobu 9 měsíců a zbylá část roku (3 měsíce) se vrací na dotaci z MPSV. Položka „Obce“ kalkuluje s postupně vzrůstající částkou z aplikace „Krajského modelu spolufinancování adiktologických služeb z obecních rozpočtů“.</p> <p>Rok 2016 (plán) – v předpokládaných finančních zdrojích se již nekalkuluje s položkou IP, ale celá částka přechází na dotaci z MPSV. Položka „Obce“ kalkuluje plný příjem od obcí dle „modelu“ (viz výše).</p> <p>Rok 2017 (plán)- kalkulujeme s dotací MPSV a v položce „Obce“ je počítáno s plným příjmem od obcí dle „modelu spolufinancování“.</p>				

Opatření 1.8 Podpora Průvodcovské a předčitatelské služby (§ 42)

Aktivita 1.8.1 Zachovat službu Průvodcovské a předčitatelské služby (§ 42)

Číslo a název opatření	1.8 Podpora Průvodcovské a předčitatelské služby (§ 42)
Popis opatření	<p>Obsahem opatření je zajištění dalšího rozvoje terénní sociální služby Průvodcovské a předčitatelské služby (§ 42). Tato služba je v současnosti v území ORP Trhové Sviny zajišťována Českou maltézskou pomocí České Budějovice o.p.s. pro cca 5 klientů (celkem cca 67 klientů v celém Jihočeském kraji).</p> <p>Služba zahrnuje 1) zprostředkovávání kontaktu se společenským prostředím (doprovázení dětí, mládeže a ostatních osob s postižením do speciálních škol a zařízení v Českých Budějovicích) a 2) pomoc při uplatňování práv, oprávněných zájmů a při obstarávání osobních záležitostí. Ze 7 provozovaných tras je na Trhosvinensku provozována trasa B (Trhové Sviny, Borovany, Strážkovice, České Budějovice). Služba je dále poskytována individuálně i pro osoby se zdravotním postižením.</p>
Aktivita naplňující opatření	Aktivita 1.8.1 Zachovat službu Průvodcovské a předčitatelské služby (§ 42)

Číslo a název aktivity	1.8.1 Zachovat službu Průvodcovské a předčitatelské služby (§ 42)				
Naplnění aktivity	Obsahem aktivity je zachování poskytování služby zajišťované pro rodiny pečující o děti, mládež a osoby s postižením. Cílem služby je podpořit integraci osob se zdravotním a sociálním znevýhodněním, zajištění jejich kontaktu s vnějším okolím a zprostředkování jejich všestranného rozvoje a zabránění jejich sociálnímu vyloučení. Konkrétně se v ORP T. Sviny jedná o doprovázení dětí a mládeže do školy, školského zařízení, k lékaři, na zájmové a volnočasové aktivity a doprovázení zpět. Ve většině případů se jedná o doprovody do zařízení do Č. Budějovic.				
Předpokládaný realizátor	Česká maltézká pomoc České Budějovice o.p.s.				
Předpokládané spolupracující subjekty	Jednotlivé obce SO ORP				
Cílová skupina a počet uživatelů služby – osoby se zdrav. post.	2013	2014	2015	2016	2017
		5	5	5	5
Předpokládané finanční zdroje:					
MPSV	-	98 800	101 764	104 817	107 961
Individuální projekt	-	0	0	0	0
Jihočeský kraj	-	21 000	21 630	22 279	22 947
Obec/obce	-	10 000	10 300	10 609	10 927
Mikroregion Sdružení Růže	-	0	0	0	0
Příjmy od uživatelů	-	59 000	60 770	62 593	64 471
Ostatní (specifikovat např. EU, sponzoři, nadace, sbírky)	-	9 000	9 270	9 548	9 835
ROČNÍ PROVOZNÍ NÁKLADY CELKEM	-	197 800	203 734	209 846	216 141
Časový harmonogram	po celé plánované období				
Poznámka	Činnost probíhá pravidelně ranním a odpoledním svozem v průběhu celého školního roku.				

Opatření 1.9 Podpora Odborného sociálního poradenství (§ 37)

Aktivita 1.9.1 Zachovat Odborné sociální poradenství (§ 37) v T. Svinech a N. Hradech

Číslo a název opatření	Opatření 1.9 Podpora Odborného sociálního poradenství (§ 37)
Popis opatření	<p>Na území SO ORP Trhové Sviny nebyla do roku 2011 dostupná služba odborného sociálního poradenství. Analýzy a výstupy z pracovních skupin definovaly potřebnost služby pro různé cílové skupiny uživatelů. Jako stěžejní byla stanovena potřebnost zajistit sociální poradenství v oblasti dluhové problematiky. Poskytování služby odborného sociálního poradenství bylo v Trhových Svinech zahájeno v roce 2011. V roce 2013 začala poradna poskytovat své služby také ve městě Nové Hrady.</p> <p>Cílem opatření je zajistit udržení poskytování této služby v regionu v daném rozsahu a kvalitě.</p> <p>Služba bezplatné poradny je ambulantní služba, která má za úkol bezplatně, nestranně a individuálně pomáhat osobám v nepříznivé sociální situaci, poskytovat rady a informace. Snaží se o zvyšování samostatnosti a informovanosti lidí ohrožených sociálním vyloučením (např. člověk, který přišel o zaměstnání, samoživitelka, senior) a o jejich začleňování do společnosti prostřednictvím služeb sociálního a právního poradenství. Usiluje o to, aby osoby v nepříznivé sociální situaci zvýšily své právní vědomí a tím i možnost svou situaci řešit samostatně.</p>
Aktivita naplňující opatření	Aktivita 1.9.1 Zachovat Odborné sociální poradenství (§ 37) v T. Svinech a N. Hradech

Číslo a název aktivity	Aktivita 1.9.1 Zachovat Odborné sociální poradenství (§ 37) v T. Svinech a N. Hradech
Naplnění aktivity	<p>Obsahem aktivity je zachování služby bezplatné právní poradny, která poskytuje své služby v T. Svinech (1x týdně) a v N. Hradech (1x měsíčně). Poradna funguje jako pobočka Bezplatné právní poradny v Českém Krumlově. Kapacita služby pro ORP Trhové Sviny odpovídá dle registrace počtu max. 580 intervencí (30minutových) ročně z celkového počtu cca 4 590 intervencí (30minutových) dle registrace Bezplatné právní poradny ICOS Český Krumlov.</p> <p>Poskytované bezplatné právní poradenství zahrnuje:</p> <ul style="list-style-type: none"> - odborné sociální poradenství - poskytování potřebných informací přispívajících k řešení situace lidí v nepříznivé sociální situaci, zprostředkování pomoci jinými odborníky, organizacemi a institucemi - základní právní poradenství - konzultace a definování problému a navržení možných řešení, zpracování právní stránky problému a navržení možných řešení, sepsání dokumentů potřebných k řešení případu <p>Odborné sociální poradenství je poskytováno se zaměřením na potřeby jednotlivých okruhů sociálních skupin osob v občanských poradnách,</p>

	<p>manželských a rodinných poradnách, poradnách pro seniory, poradnách pro osoby se zdravotním postižením, poradnách pro oběti trestných činů a domácího násilí; zahrnuje též sociální práci s osobami, jejichž způsob života může vést ke konfliktu se společností.</p> <p>Potřeby uživatelů jsou dále zajištěny pomocí spolupráce dotčených obcí, Sdružení Růže a registrovaného poskytovatele sociálních služeb. Místo pro realizaci služby zajistilo město Trhové Sviny ve vlastních prostorách. Služba je poskytována 1x týdně. 1x měsíčně (každá 3. středa v měsíci) pak je služba zajišťována v Nových Hradech.</p>				
Předpokládaný realizátor	ICOS Český Krumlov, o.p.s.				
Předpokládané spolupracující subjekty	Město Trhové Sviny, Město Nové Hradky Sdružení Růže obce v SO ORP TS				
Cílová skupina a počet uživatelů služby – bez omezení	2013	2014	2015	2016	2017
		cca 270 klientů, 350 schůzek, 200 hodin přímé práce	cca 290 klientů, 370 schůzek, 220 hodin přímé práce	cca 300 klientů, 400 schůzek, 230 hodin přímé práce	cca 310 klientů, 420 schůzek, 250 hodin přímé práce
Předpokládané finanční zdroje:					
MPSV	-	31 000	37 000	40 000	45 000
Individuální projekt	-	0	0	0	0
Jihočeský kraj	-	0	0	0	0
Obec/obce	-	0	0	0	0
Mikroregion Sdružení Růže	-	84 000	78 000	76 000	74 000
Příjmy od uživatelů	-	0	0	0	0
Ostatní (specifikovat např. EU, sponzoři, nadace, sbírky)	-	10 000	15 000	20 000	25 000
ROČNÍ PROVOZNÍ NÁKLADY CELKEM	-	125 000	130 000	136 000	144 000
Časový harmonogram	<p>Služba poskytována od srpna 2011. Potřeba uchování služby po celé plánovací období. 1x týdně v T Svinech (každá středa kromě 3. středy v měsíci), 1x měsíčně v N. Hradech (každá 3. středa v měsíci).</p> <p>Prostředky od Mikroregionu Sdružení Růže jsou následně rozpočítávány mezi jednotlivé obce, které prostředky sdružení vrací.</p>				
Poznámka	<p>Původně bylo předpokládáno postupné dílčí snižování nákladů směrem ke Sdružení Růže, nicméně se nepodařilo zatím zajistit výrazné navýšení dotací MPSV či jiných zdrojů. Přesto (vzhledem ke zvýšení nákladů na pobočku v ORP Trhové Sviny na základě zpřesnění dle skutečně</p>				

vynaložených nákladů) se poskytovatel podílí prostřednictvím dalších zajišťovaných zdrojů (MPSV, MPO ad.) na spolufinancování služby ve výši cca 40 % rozpočtu s tím, že podíl dalších zdrojů by se měl postupně ještě navyšovat na úkor financování prostřednictvím Sdružení Růže.

Opatření 1.10 Podpora Sociální rehabilitace (§ 70)

Aktivita 1.10.1 Zachovat službu Sociální rehabilitace (§ 70) v území ORP

Číslo a název opatření	Opatření 1.10 Podpora Sociální rehabilitace (§ 70)
Popis opatření	<p>Vzhledem k zastoupení osob s duševním onemocněním v území ORP T. Sviny vnikla v posledních letech potřeba zajištění služby sociální rehabilitace. Pro zajištění této služby v regionu je v regionu k dispozici nabídka poskytovatele Fokus České Budějovice o. s. Jde o soubor specifických činností směřujících k dosažení samostatnosti, nezávislosti a soběstačnosti postižených osob, a to rozvojem jejich specifických schopností a dovedností, posilováním návyků a nácvikem výkonu běžných, pro samostatný život nezbytných činností alternativním způsobem využívajícím zachovaných schopností, potenciálů a kompetencí.</p> <p>Služba sociální rehabilitace (§70) dle zákona zahrnuje poskytování následujících činností:</p> <ul style="list-style-type: none"> a) nácvik dovedností pro zvládání péče o vlastní osobu, soběstačnosti a dalších činností vedoucích k sociálnímu začlenění, b) zprostředkování kontaktu se společenským prostředím, c) výchovné, vzdělávací a aktivizační činnosti, d) pomoc při uplatňování práv, oprávněných zájmů a při obstarávání osobních záležitostí.
Aktivita naplňující opatření	Aktivita 1.10.1 Zachovat službu Sociální rehabilitace (§ 70) v území ORP

Číslo a název aktivity	Aktivita 1.10.1 Zachovat službu Sociální rehabilitace (§ 70) v území ORP
Naplnění aktivity	<p>Služba je poskytována uživatelům z SO ORP Trhové Sviny v jejich přirozeném sociálním prostředí (na území SO ORP Trhové Sviny), terénní formou. Pracovníci poskytovatele sociální služby Fokus České Budějovice o. s. dojíždějí za uživateli do SO ORP Trhové Sviny z Českých Budějovic. Cíle služby sociální rehabilitace na území ORP T. Sviny lze shrnout následovně:</p> <ul style="list-style-type: none"> - posílit osobní kompetence uživatelů, které jim umožní dosáhnout samostatnosti a soběstačnosti - posílit u uživatelů služeb schopnost udržet a rozvíjet běžné sociální kontakty - podpořit uživatele služeb ve využívání dostupných zdrojů pro řešení své

	<p>životní situace</p> <ul style="list-style-type: none"> - pomoc lidem se zkušeností s duševním onemocněním orientovat se v jejich životní situaci - snížit míru závislosti uživatelů na sociálních službách <p>Poskytování služby zahrnuje sociální poradenství, podporu a pomoc při využívání běžných služeb (veřejné služby, zaměstnavatelé, pracovní agentury, úřady, a to ve formě tréninku dovedností, asistence, podpory při zvládání činností, doprovodu, vyjednávání ve prospěch uživatele), spolupráci s rodinou uživatele služeb a aktivní kontaktování.</p> <p>V roce 2014 jsou na území ORP 4 klienti služby (2 Trhové Sviny, 1 Borovany a 1 H. Stropnice). Výhledově lze očekávat mírný nárůst počtu uživatelů.</p> <p>V T. Svinech je služba poskytována i ambulantní formou (kontaktní místo - 1x za 14 dní – sudý pátek, 3 hodiny).</p>				
Předpokládaný realizátor	Fokus České Budějovice o. s.				
Předpokládané spolupracující subjekty	obce v SO ORP TS				
Cílová skupina a počet uživatelů služby – bez omezení	2013	2014	2015	2016	2017
	-	6	8	10	12
Předpokládané finanční zdroje:					
MPSV	-	40 000	93600	84001	120600
Individuální projekt	-	0	0	0	0
Jihočeský kraj	-	20 000	26000	26000	26000
Obec/obce	-	0	10400	9999	13400
Mikroregion Sdružení Růže	-	0	0	0	0
Příjmy od uživatelů	-	0	0	0	0
Ostatní (specifikovat např. EU, sponzoři, nadace, sbírky)	-	60 000	30 000	80000	80000
ROČNÍ PROVOZNÍ NÁKLADY CELKEM	-	120 000	160 000	200 000	240 000
Časový harmonogram	Po celé plánovací období				
Poznámka	-				

Opatření 1.11 Podpora osobní asistence (§ 39) v území ORP

Aktivita 1.11.1 Zachovat službu osobní asistence (§ 39) v ORP

Číslo a název opatření	1.11 Podpora osobní asistence (§ 39) v území ORP
Popis opatření:	<p>Služba osobní asistence je v regionu poskytována od 1. 11. 2012. Smyslem tohoto opatření je zachování a postupné další rozšíření této sociální služby v regionu. Služba je poskytována v přirozeném sociálním prostředí, a to zejména osobám se zdravotním postižením a seniorům. Osobní asistence obsahuje pomoc při zvládnutí běžných úkonů péče o vlastní osobu, pomoc při osobní hygieně, pomoc při zajištění chodu domácnosti, zprostředkování kontaktu se společenským prostředím a pomoc při prosazování práv a zájmů.</p> <p>V rámci opatření dojde k postupnému dalšímu rozvoji této sociální služby na území ORP (registrace služby byla u společnosti Ledax o.p.s. již provedena). Motivem poskytování této sociální služby je umožnit potřebným klientům, aby mohli co nejdéle žít ve svém domácím prostředí. Tato sociální služba je klientům poskytována 24 hodin denně, 7 dní v týdnu. Kritériem opatření bude zajištění kapacity 15 uživatelů této sociální služby v SO ORP T. Sviny.</p>
Aktivita naplňující opatření	1.11.1 Zachovat službu osobní asistence (§ 39) v ORP

Číslo a název aktivity	1.11.1 Zachovat službu osobní asistence (§ 39) v ORP				
Naplnění aktivity	<p>Obsahem aktivity je stabilizace sociální služby (§ 39) v rámci území ORP. V roce 2010 proběhl proces registrace této služby u poskytovatele Ledax o.p.s. s cílem zavedení této sociální služby nejprve v území ORP České Budějovice a s následným rozšířením do dalších ORP. Od roku 2012/13 je služba poskytována uživatelům poskytovatele v T. Svinech a Borovanech. Na celé území ORP T. Sviny se předpokládá zavedení této služby od roku 2015, a to s kapacitou 15 uživatelů.</p> <p>Na financování služby se podílí uživatelé a město Borovany. Žadoucí je rovněž zapojení dalších obcí, kde bude o danou službu mezi uživateli zájem.</p>				
Předpokládaný realizátor	Ledax o.p.s.				
Předpokládané spolupracující subjekty	<p>Jihočeský kraj</p> <p>Obce v území ORP</p>				
Cílová skupina a počet uživatelů služby - senioři a osoby se zdrav. post.	2013	2014	2015	2016	2017
		3	15	15	15

Předpokládané finanční zdroje:					
MPSV		100 000	103 000	106 090	109 273
Individuální projekt	-	0	0	0	0
Jihočeský kraj	-	60 000	61 800	63 654	65 564
Obec/obce	-	40 000	41 200	42 436	43 709
Mikroregion Sdružení Růže	-	0	0	0	0
Příjmy od uživatelů	-	120 000	123 600	127 308	131 127
Ostatní (specifikovat např. EU, sponzoři, nadace, sbírky)	-	0	0	0	0
ROČNÍ PROVOZNÍ NÁKLADY CELKEM	-	320 000	329 600	339 488	349 673
Časový harmonogram	Po celé plánovací období				
Poznámka	Dotace MPSV je rozpočítána na ORP T. Sviny dle počtu placících uživatelů. Službu osobní asistence má poskytovatel Ledax o.p.s. registrovanou pro celé území Jihočeského kraje (s kapacitou 50 uživatelů), hodnoty v tabulce jsou proto vypočítány podílem.				

8 PRIORITY Č. 2 ROZVOJ A ZKVALITNĚNÍ STÁVAJÍCÍCH A VZNIK NOVÝCH SOCIÁLNÍCH SLUŽEB

Na základě zjištěných skutečných potřeb uživatelů je v rámci priority č. 2 plánována realizace takových opatření a aktivit, které povedou k zajištění potřeb uživatelů prostřednictvím vzniku nových nebo rozvoje stávajících sociálních služeb poskytovaných dle zákona č. 108/2006 Sb., o sociálních službách.

8.1 OPATŘENÍ A AKTIVITY NAPLŇUJÍCÍ PRIORITY Č. 2

Opatření 2.1 Rozvoj a rozšíření sociální služby Sociálně terapeutické dílny (§ 67)

Aktivita 2.1.1 Vznik sociální služby Sociálně terapeutická dílna (§ 67)

Číslo a název opatření	2.1 Rozvoj a rozšíření sociální služby Sociálně terapeutické dílny (§ 67)
Popis opatření	Cílem opatření je naplnit zjištěné potřeby potenciálních uživatelů služby sociálně terapeutické dílny. Splnění tohoto cíle bude zajištěno vznikem nové sociálně terapeutické dílny v Trhových Svinech v plánované okamžité kapacitě pro 10 osob. Vznik této služby zároveň zajistí místní dostupnost pro uživatele z jižní části regionu, primárně z měst Trhové Sviny a Nové Hradky. Služba bude určena osobám se sníženou soběstačností z důvodu zdravotního postižení. Jejím účelem je dlouhodobá a pravidelná podpora zdokonalování pracovních návyků a dovedností prostřednictvím sociálně pracovní terapie.
Aktivity naplňující opatření	2.1.1 Vznik sociální služby Sociálně terapeutická dílna (§ 67)

Číslo a název aktivity:	2.1.1 Vznik sociální služby Sociálně terapeutická dílna (§ 67)
Naplnění aktivity	Naplněním aktivity, která má zajistit identifikované potřeby potenciálních uživatelů, bude vznik nové služby sociálně terapeutické dílny v Trhových Svinech. Cílovou skupinou jsou dospělí od 18 do 64 let s různým druhem znevýhodnění: osoby s kombinovaným postižením, osoby s mentálním postižením, osoby se sluchovým postižením, osoby se zdravotním postižením a osoby se zrakovým postižením. Kapacita služby je v konečné fázi plánována pro 10 osob. Služba bude poskytována přednostně uživatelům z Trhových Svin a Nových Hradů a dále z celého SO ORP TS. Aktivity služby napomáhají uživatelům získat pracovní dovednosti a zvyšují jejich uplatnění na trhu práce, zároveň zabraňují riziku jejich sociálního vyloučení.
Předpokládaný realizátor	Nazaret, středisko Diakonie a misie Církve československé husitské

Předpokládané spolupracující subjekty	Město Trhové Sviny Sdružení Růže MPSV ČR Jihočeský kraj				
Cílová skupina a počet uživatelů služby (okamžitá kapacita) - dospělí od 18 do 80 let se zdrav. postižením	2013	2014	2015	2016	2017
		0	1	3	4
Předpokládané finanční zdroje					
MPSV		-	0	202 000	395 000
Individuální projekt		-	0	0	0
Jihočeský kraj		-	40 000	40 000	40 000
Obec/obce		-	20 000	20 000	25 000
Mikroregion Sdružení Růže		-	12 000	12 000	12 000
Příjmy od uživatelů		-	0	16 000	18 000
Ostatní (sponzorské dary, nadace)		-	20 000	130 000	130 000
ROČNÍ PROVOZNÍ NÁKLADY CELKEM		-	92 000	420 000	620 000
Časový harmonogram	Realizace služby od roku 2015 (resp. registrace služby, v roce 2015 zahájení poskytování služeb pro cílovou skupinu uživatelů nedefinovaných dle zákona).				
Poznámka	Zahájení realizace služby je podmíněno získáním finančních prostředků na investice pro pořízení nových prostor a vybavení.				

INVESTICE

Investice (odůvodnění)	Záměrem je nabídnout sociální službu STD obyvatelům Trhosvinenska, konkrétně bude realizace služby probíhat v Trhových Svinech. Předpokládané zdroje financování: veřejná sbírka, nadace, MPSV, Jihočeský kraj, městské a obecní úřady v regionu, firmy a dárci.
Investice (popis)	Přístavba ke kostelíku CČSH v T. Svinech – vznikne prostor pro STD i chráněnou dílnu. V současné době je zpracován projekt pro územní rozhodnutí. Plánovaná cena kompletní stavby 13 920 000,-Kč. V případě nerealizace bude řešeno v menším rozsahu pronájmem vhodných prostor.

Opatření 2.2 Rozvoj a rozšíření sociální služby Centrum denních služeb (§ 45)

Aktivita 2.2.1 Navýšení kapacity sociální služby Centrum denních služeb (§ 45)

Číslo a název opatření	Rozvoj a rozšíření sociální služby Centrum denních služeb (§ 45)
Popis opatření	Na základě identifikovaných potřeb uživatelů je plánováno navýšit kapacitu Centra denních služeb v Borovanech o 5 míst (okamžitá kapacita služby). Tato sociální služba je určena osobám, které mají z důvodu různého znevýhodnění sníženou soběstačnost. Jejich situace vyžaduje pomoc jiné osoby.
Aktivita naplňující opatření	2.2.1 Navýšení kapacity sociální služby Centrum denních služeb (§ 45)

Číslo a název aktivity	2.2.1 Navýšení kapacity sociální služby Centrum denních služeb (§ 45)				
Naplnění aktivity	<p>Pro zajištění skutečně zjištěných potřeb uživatelů bude zahájena realizace služby v navýšené okamžité kapacitě celkem o 5 uživatelů. Služba je určena pro cílovou skupinu dospělí od 18 do 64 let s různým druhem znevýhodnění: osoby s kombinovaným postižením, osoby s mentálním postižením, osoby se sluchovým postižením, osoby se zdravotním postižením a osoby se zrakovým postižením.</p> <p>Služby budou poskytovány přednostně uživatelům ze SO ORP TS, ale i uživatelům ze sousedních ORP.</p> <p>Služba mimo jiné poskytuje uživatelům sociálně terapeutické činnosti, pomoc při uplatňování práv, oprávněných zájmů a při obstarávání osobních záležitostí, poskytnutí stravy nebo pomoc při zajištění stravy, zprostředkování kontaktu se společenským prostředím, výchovné, vzdělávací a aktivizační činnosti.</p>				
Předpokládaný realizátor	Nazaret, středisko Diakonie a misie Církve československé husitské				
Předpokládané spolupracující subjekty	Jihočeský kraj Město Borovany Sdružení Růže MPSV				
Cílová skupina a počet uživatelů služby (okamžitá kapacita) - dospělí od 18 do 64 let se zdrav. postižením	2013	2014	2015	2016	2017
		0	3	5	5
Předpokládané finanční zdroje					
MPSV		-	250 000	413 000	433000
Individuální projekt		-	0	0	0

Jihočeský kraj		-	20 000	40 000	40 000
Obec/obce		-	5 000	9 000	9 000
Mikroregion Sdružení Růže		-	4 000	8 000	8 000
Příjmy od uživatelů		-	25 000	50 000	50 000
Ostatní (sponzorské dary, nadace)		-	40 000	80 000	80 000
ROČNÍ PROVOZNÍ NÁKLADY CELKEM		-	344 000	600 000	620 000
Časový harmonogram	po celé plánovací období				
Poznámka	-				

Opatření 2.3 Vznik nové služby Nízkoprahová zařízení pro děti a mládež (§ 62)

Aktivita 2.3.1 Aktivita 2.3.1 Vznik nové služby NZDM v Nových Hradech a vznik NZDM v Borovanech

Číslo a název opatření	Opatření 2.3 Vznik nové služby Nízkoprahová zařízení pro děti a mládež (§ 62)
Popis opatření	<p>Cílem opatření je poskytnout ambulantní, popř. terénní služby dětem a mládeži ve věku 6 – 26 let ohroženým společensky nežádoucími jevy. Realizace služby přináší zlepšení kvality jejich života předcházením nebo snížením sociálních a zdravotních rizik souvisejících se způsobem jejich života.</p> <p>Na základě identifikované potřeby uživatelů byl realizován rozvoj této služby v T. Svinech (navýšení kapacity o 600 kontaktů/rok – celkem na 2 300 kontaktů/rok) a plánován je v N. Hradech (vznik nové služby 1 000 kontaktů/rok). V Borovanech, kde byl rozvoj původně rovněž plánován, je tato služba zajištěna alternativním způsobem – stávající Klub mladých.</p>
Aktivita naplňující opatření	Aktivita 2.3.1 Vznik nové služby NZDM v Nových Hradech a vznik NZDM v Borovanech

Číslo a název aktivity	Aktivita 2.3.1 Vznik nové služby NZDM v Nových Hradech a vznik NZDM v Borovanech
Naplnění aktivity	<p>Služba, jejíž potřebnost byla během realizace plánu ve spolupráci s městem Nové Hrady identifikována, bude určena cílové skupině dětem a mládeži ve věku 12 – 26 let ohroženým společensky nežádoucími jevy v kapacitě 1 000 kontaktů/rok. Novohradský region jako příhraniční oblast s menší dostupností souvisejících sociálních služeb má svá specifika, která zvyšují potřebnost vzniku této služby.</p> <p>Realizace aktivity přispěje ke snížení sociálně patologických a společensky</p>

	<p>nežádoucích jevů u dětí a mládeže. Mezi poskytované služby patří mimo jiné sociální poradenství a pomoc v krizových situacích, dále výchovné, vzdělávací a aktivizační činnosti. Cílem naplnění aktivity je trvalé zlepšování sociální situace u cílové skupiny – zdravá a sociálně vybavená mládež.</p> <p>Spádovost služby: město Nové Hradky a nejbližší okolí.</p> <p>V Borovanech plánovaný vznik NZDM navazuje na již fungující Klub mladých, který by se stal součástí sociální služby NZDM. Poskytování služby by bylo zajištěno prostřednictvím stávajícího poskytovatele této sociální služby (Domeček T. Sviny).</p>				
Předpokládaný realizátor	Domeček, středisko pro volný čas a integraci Diakonie a misie Církve československé husitské				
Předpokládané spolupracující subjekty	Město N. Hradky a město Borovany MPSV, Jihočeský kraj Další obce ORP T. Sviny				
Cílová skupina a počet uživatelů služby - cílová skupina 12 - 26 let / kontakty	2013	2014	2015	2016	2017
	-	-	1 000	1 000	1 000
Předpokládané finanční zdroje:					
MPSV		-	500 000	500 000	500 000
Individuální projekt		-	0	0	0
Jihočeský kraj		-	30 000	30 000	30 000
Obec/obce		-	200 000	200 000	200 000
Mikroregion Sdružení Růže		-	40 000	40 000	40 000
Příjmy od uživatelů		-	0	0	0
Ostatní (veřejná sbírka, sponzorské dary, prodej výrobků)		-	30 000	30 000	30 000
ROČNÍ PROVOZNÍ NÁKLADY CELKEM		-	800 000	800 000	800 000
Časový harmonogram	2015 a dále po celé plánované období.				
Poznámka	<p>Předpokládané minimální roční náklady (při plánované kapacitě 1 000 kontaktů za rok) na realizaci služby byly stanoveny na 800 000,- Kč. Rozpočet platí pro každou službu samostatně (tzn. roční rozpočet na provoz NZDM N. Hradky činí 800 000,- Kč a roční rozpočet na provoz NZDM Borovany činí také 800 000,- Kč).</p> <p>Rozvoj NZDM zatím není ve Střednědobém plánu Jihočeského kraje.</p>				

INVESTICE

Investice (odůvodnění)	Pro realizaci aktivity je nezbytná prvotní investice do úprav zařízení NZDM (úpravy interiéru a vybavení prostor), která proběhne v roce 2015 a je plánována ve výši 100 000,- Kč. Možné zdroje financování: Město Nové Hradky, grant Prevence kriminality – žádost města Nové Hradky, sponzorské dary, případně jiné vhodné grantové výzvy.
Investice (popis)	Bude specifikováno po vybrání vhodného objektu.

Opatření 2.4 Vznik služby chráněné bydlení (§ 51)

Aktivita 2.4.1 Vznik služby chráněné bydlení (§ 51)

Číslo a název opatření:	Opatření 2.4 Vznik služby chráněné bydlení (§ 51)
Popis opatření:	<p>Opatření je zaměřeno na podporu osob s různými typy zdravotního postižení. Ti mají v Borovanech a okolí hned několik možností seberealizace, sociální rehabilitace a začlenění se do běžné společnosti (i díky působení Nazaretu a jeho služeb - centrum denních služeb a sociálně terapeutická dílna). Je to i díky nabídce pracovních příležitostí některých zdejších firem (např. SAS technik, s. r. o., která zaměstnává osoby se sníženou pracovní schopností a lidi s handicapem). Lidé s tělesným postižením mohou snadno využívat rehabilitačních programů v místním Rehabilitačním centru. Zároveň jsou ve městě volné bytové kapacity, vhodné k využití právě pro tuto službu. Na základě těchto východisek je plánováno zavedení služby chráněného bydlení pro uvedenou cílovou skupinu.</p> <p>Chráněné bydlení je pobytová služba poskytovaná osobám, které mají sníženou soběstačnost z důvodu zdravotního postižení nebo chronického onemocnění, včetně duševního onemocnění, jejichž situace vyžaduje pomoc jiné fyzické osoby. Chráněné bydlení má formu skupinového, případně individuálního bydlení.</p>
Aktivita naplňující opatření:	Aktivita 2.4.1 Vznik služby chráněné bydlení (§ 51)

Číslo a název aktivity	Aktivita 2.4.1 Vznik služby chráněné bydlení (§ 51)
Naplnění aktivity	Podstatou aktivity je vytvoření podmínek pro vznik a následné zajištění poskytování služby chráněného bydlení v Borovanech. To spočívá jednak v zajištění vhodných bytových prostor od města Borovany a pořízení odpovídajícího vybavení a jednak i v zajištění následného personálního obslužení prostor chráněného bydlení. Služba je určena pro osoby s různými typy handicapu a jejím cílem je umožnit těmto osobám samostatné bydlení a v maximální možné míře se tak začleňovat do běžné společnosti.
Předpokládaný realizátor	ARCHA Borovany, o.p.s.

Předpokládané spolupracující subjekty	Nazaret, středisko Diakonie a misie Církve československé husitské SAS technik, s. r. o. Město Borovany Dětské centrum Arpida České Budějovice Praktická škola Trhové Sviny Rehabilitační centrum Ludmila Brůhová Borovany Maltéžská pomoc				
Cílová skupina a počet uživatelů služby – senioři a osoby se zdrav. postižením.	2013	2014	2015	2016	2017
		-	4	6	8
Předpokládané finanční zdroje					
MPSV		-		750 000	750 000
Individuální projekt		-	0		
Jihočeský kraj		-	400 000	50 000	50 000
Obec/obce		-	129 000	135 000	158 000
Mikroregion Sdružení Růže		-	25 000	25 000	25 000
Příjmy od uživatelů		-	100 000	610 000	808 000
Ostatní (příspěvky ÚP, dary od soukromých osob - zejména zakladatelů společností)		-	101 000	0	0
ROČNÍ PROVOZNÍ NÁKLADY CELKEM		-	755 000	1 570 000	1 791 000
Časový harmonogram	Služba bude registrována během roku 2015.				
Poznámka	V regionu byla identifikována potřeba péče o osoby se specifickou formou postižení (nejčastěji chronické duševní onemocnění, stařecká demence apod.). Odhad kapacity je cca kapacita 50 - 60 klientů / lůžek za celé území ORP. Z pohledu území ORP T. Sviny se jeví jako vhodné řešení zřízení takového zařízení (§ 50 DZR) přímo v regionu nebo v jeho dojezdové vzdálenosti (ta je významná i z pohledu rodin – možnost návštěv apod.). Ve stávajících zařízeních sociálních služeb v ORP není prostorově a technicky možné tuto službu poskytovat.				

Opatření 2.5 Vznik služby podpora samostatného bydlení (§ 43)

Aktivita 2.5.1 Vznik nové služby podpora samostatného bydlení (§ 43)

Číslo a název opatření:	Opatření 2.5 Vznik služby podpora samostatného bydlení (§ 43)
Popis opatření:	Opatření je zaměřeno na osoby s různými formami postižení. Absolventi praktické školy v Trhových Svinech, lidé s lehkou mentální retardací, kteří s drobnou dopomocí zvládnou žít sami, jsou těmi klienty, kterým je služba určena. Nemusejí se za prací a bydlením stěhovat do Českých Budějovic. Pracovní uplatnění a sociální rehabilitaci najdou i na Trhosvinensku. Tato varianta navíc zajistí nezpřetrhání mnohdy pevných rodinných vazeb a sociálních vztahů daného člověka. Vzhledem k působení borovanské společnosti SAS technik, s. r. o., která zaměstnává osoby se sníženou pracovní schopností a lidi s handicapem, jsou pracovní místa na zkrácené pracovní úvazky v území dostupná.
Aktivita naplňující opatření:	Vznik nové služby podpora samostatného bydlení (§ 43)

Číslo a název aktivity	Vznik nové služby podpora samostatného bydlení (§ 43)				
Naplnění aktivity	Obsahem aktivity je vytvoření podmínek pro fungování služby podpora samostatného bydlení ve městě Borovany. Potřebné je zajistit pronájem vhodných bytových prostor od města Borovany a dalších obcí ve spádovém území, zajištění vhodného vybavení a personálního zajištění k tomu, aby nájemníci byli vedeni k samostatnosti, ale zároveň měli jistotu podpory a pomoci v případě potřeby.				
Předpokládaný realizátor	ARCHA Borovany, o.p.s.				
Předpokládané spolupracující subjekty	Město Borovany Město Trhové Sviny SAS technik, s. r. o. Praktická škola Trhové Sviny				
Cílová skupina a počet uživatelů služby – senioři a osoby se zdrav. postižením.	2013	2014	2015	2016	2017
		-	4	5	6
Předpokládané finanční zdroje					
MPSV		-	100 000	102 500	105 150
Individuální projekt		-	0	0	0
Jihočeský kraj		-	0	0	0
Obec/obce		-	15 000	18 750	22 500
Mikroregion Sdružení		-	10 000	10 000	10 000

Růže					
Příjmy od uživatelů		-	72 800	91 000	109 200
Ostatní (příspěvky ÚP, dary od soukromých osob - zejména zakladatelů společností)		-	0	0	0
ROČNÍ PROVOZNÍ NÁKLADY CELKEM		-	197 800	222 250	246 850
Časový harmonogram	Po celé plánované období (služba bude registrována během roku 2014).				
Poznámka	V regionu byla identifikována potřeba péče o osoby se specifickou formou postižení (nejčastěji chronické duševní onemocnění, stařecká demence apod.). Odhad kapacity je cca kapacita 50 - 60 klientů / lůžek za celé území ORP. Z pohledu území ORP T. Sviny se jeví jako vhodné řešení zřízení takového zařízení (§ 50 DZR) přímo v regionu nebo v jeho dojezdové vzdálenosti (ta je významná i z pohledu rodin – možnost návštěv apod.). Ve stávajících zařízeních sociálních služeb v ORP není prostorově a technicky možné tuto službu poskytovat.				

9 PRIORITY Č. 3 PODPORA A ROZVOJ SLUŽEB NEDEFINOVANÝCH V ZÁKONĚ O SOCIÁLNÍCH SLUŽBÁCH A DALŠÍ DOPROVODNÉ AKTIVITY

V rámci priority č. 3 jsou plánována opatření a aktivity, které reflektují další zjištěné potřeby občanů SO ORP TS a které souvisejí s poskytovanými sociálními službami nebo je vhodně doplňují. Nejedná se však o sociální služby poskytované dle zákona č. 108/2006 Sb., o sociálních službách.

9.1 OPATŘENÍ A AKTIVITY NAPLŇUJÍCÍ PRIORITY Č. 3

Opatření 3.1 Zlepšování kvality života seniorů a osob se zdravotním znevýhodněním

Aktivita 3.1.1 Odstraňování bariér dostupnosti služeb pro handicapované v obcích ORP TS

Aktivita 3.1.2 Zajistit další fungování a rozvoj domů s pečovatelskou službou fungujících v SO ORP TS

Aktivita 3.1.3 Integrované letní tábory a nácvikové kurzy pro těžce tělesně postižené

Číslo a název opatření	3.1 Zlepšování kvality života seniorů a osob se zdravotním znevýhodněním
<p>Popis opatření</p>	<p>Cílem opatření je zachování a rozvoj služeb, nedefinovaných v zákoně o sociálních službách, pro seniory a osoby se zdravotním postižením na celém území SO ORP TS včetně zlepšování dostupnosti resp. zajišťování bezproblémového přístupu do různých objektů pomocí postupného odstraňování bariér.</p> <p>V jednotlivých obcích ORP (např. T. Sviny) jsou v rámci oprav komunikace pro pěší postupně upravovány podle nových norem, tzn. včetně řešení bezbariérových nájezdů – vždy ve vazbě na konkrétní rekonstrukce chodníků. Obdobné aktivity jsou realizovány i ve městě Nové Hrady v souvislosti s rekonstrukcí náměstí, ve městě Borovany i v dalších obcích ORP.</p> <p>Součástí opatření je i podpora zlepšování integrace zdravotně postižených – zejména těžce tělesně postižených.</p>
<p>Aktivity naplňující opatření</p>	<p>Aktivita 3.1.1 Odstraňování bariér dostupnosti služeb pro seniory a handicapované v obcích ORP TS</p> <p>Aktivita 3.1.2 Zajistit další fungování a rozvoj domů s pečovatelskou službou fungujících v SO ORP TS</p> <p>Aktivita 3.1.3 Integrované letní tábory a nácvikové kurzy pro těžce tělesně postižené</p>

Číslo a název aktivity	Aktivita 3.1.1 Odstraňování bariér dostupnosti služeb pro seniory a handicapované v obcích ORP TS				
Naplnění aktivity	<p>Obsahem aktivity je postupné odstraňování zbývajících bariér u konkrétních objektů (zejména objektů veřejných služeb). Tato činnost postupně může přinést zlepšení dostupnosti objektů a služeb – zejména pro seniory a osoby se zdravotním postižením.</p> <p>Z hlediska pohybu zdravotně postižených nebo seniorů často představují problém stávající chodníky. V době jejich výstavby neplatila přísnější pravidla pro zajištění pohybu osob se sníženou mobilitou, a vzniká tak problémem s jejich bezbariérovostí (u nově plánovaných a budovaných chodníků je to již řešeno v době projektové přípravy).</p>				
Předpokládaný realizátor	Obce v SO ORP T. Sviny				
Předpokládané spolupracující subjekty	Obce v SO ORP T. Sviny Sdružení Růže				
Cílová skupina a počet uživatelů služby – občané ORP s handicapem pohybu	2013	2014	2015	2016	2017
	nevyčísleno	nevyčísleno	nevyčísleno	nevyčísleno	nevyčísleno
Předpokládané finanční zdroje: nevyčísleno					
Časový harmonogram	průběžně				
Poznámka	Finanční náročnost individuálně dle situace v každé jednotlivé obci.				

Číslo a název aktivity	3.1.2 Zajistit další fungování a rozvoj domů s pečovatelskou službou fungujících v SO ORP TS				
Naplnění aktivity	<p>Obsahem aktivity je pokračování dosavadního zajištění chodu a dalšího rozvoje stávajících domů s pečovatelskou službou (DPS) fungujících v rámci území SO ORP T. Sviny.</p> <p>Jedná se o DPS v Nových Hradech, Trhových Svinech, Borovanech, Olešnici a Jílovicích. Ve většině DPS je klientům k dispozici pečovatelská služba. DPS není zařízením sociálních služeb, jedná se v podstatě o prostor pro bydlení využívaný v převážné míře cílovou skupinou seniorů.</p> <p>DPS spravují obce, v jejichž vlastnictví se DPS nacházejí a vynakládají každoročně na správu a údržbu finanční prostředky v různé výši (a v závislosti na stavu jednotlivých objektů a bytů).</p> <p>Kritériem aktivity je zachování všech těchto stávajících DPS (a jejich bytové kapacity a postupné zvyšování kvality bydlení v těchto bytech) a rovněž zajištění pokračování poskytování pečovatelské služby pro obyvatele těchto domů, popř. rozšíření poskytování této sociální služby do dalších DPS v území.</p> <p>V posledních letech byla v regionu zaznamenána rostoucí poptávka po</p>				

	<p>umístění v DPS a s tím spojená potřeba rozšíření kapacit DPS. Prakticky ve všech DPS je sledován převis zájemců nad kapacitními možnostmi DPS.</p> <p>Např. v T. Svinech je v roce 2014 celkem 23 aktuálních žádostí o přidělení bytu v DPS. Z toho je 16x jednotlivec a 7x dvojice (manželé či druh a družka). V evidenci je dalších 16 žádostí, jedná se o osoby, které v současné době nejeví zájem o přidělení bytu, ale mají zájem o přidělení bydlení v DPS v budoucnosti.</p>				
Předpokládaný realizátor	<p>Obce provozující jednotlivé DPS</p> <p>Poskytovatelé sociální služby „pečovatelská služba“</p>				
Předpokládané spolupracující subjekty	<p>Obce v území ORP</p> <p>Poskytovatelé pečovatelské služby v území ORP</p> <p>Mikroregion Sdružení Růže</p>				
Cílová skupina a počet uživatelů služby – senioři, zdrav. post.	2013	2014	2015	2016	2017
	nevyčísleno	nevyčísleno	nevyčísleno	nevyčísleno	nevyčísleno
Předpokládané finanční zdroje: nevyčísleno					
Časový harmonogram	po celé plánovací období				
Poznámka	-				

Číslo a název aktivity	3.1.3 Integrované letní tábory a nácvikové kurzy pro těžce tělesně postižené
Naplnění aktivity	<p>Obsahem aktivity je zajištění alternativní nabídky pobytů pro těžce tělesně postižené, které do roku 2010 ve správním území ORP T. Sviny byly zajištěny sociální službou dle § 44 Odlehčovací služby s max. denní kapacitou 8 klientů. Tato služba byla určena pro těžce tělesně handicapované děti. V září 2010 však bylo poskytování této služby ukončeno, a to zejména s ohledem na zásadní ponížení dotací na zajištění této služby ze strany MPSV.</p> <p>Cílem naplnění této aktivity je částečně kompenzovat výpadek výše uvedené sociální služby a nabídnout dané cílové skupině alternativní pobyty (např. letní pobytové tábory pro těžce tělesně postižené nebo nácvikové kurzy pro těžce tělesně postižené). Tyto aktivity jsou určeny pro rodiny s těžce tělesně postiženými dětmi a jsou organizovány na dobu 1 týden. Pro klienty je zajištěno ubytování, stravování, pravidelné podávání léků a volnočasové aktivity zaměřené na pobyt venku.</p> <p>Kritériem je zachování současné kapacity letních táborů pro postižené: (15/3/45).</p>
Předpokládaný realizátor	Občanské sdružení Borůvka, Borovany

Předpokládané spolupracující subjekty	Obce v území ORP Jihočeský kraj				
Cílová skupina a počet uživatelů služby – těžce tělesně postižené děti	2013	2014	2015	2016	2017
	nevyčísleno	45	45	45	45
Předpokládané finanční zdroje:					
MPSV	-	0	0	0	0
Individuální projekt*	-	100 000	100 000	100 000	100 000
Jihočeský kraj	-	0	0	0	0
Obec/obce	-	0	0	0	0
Mikroregion Sdružení Růže	-	0	0	0	0
Příjmy od uživatelů	-	171 000	171 000	171 000	171 000
Ostatní (specifikovat např. EU, sponzoři, nadace, sbírky) – sponzoři, dary, nadační zdroje	-	0	0	0	0
ROČNÍ PROVOZNÍ NÁKLADY CELKEM	-	271 000	271 000	271 000	271 000
Časový harmonogram	3 letní tábory pro těžce tělesně postižené				
Poznámka	* v případě jeho pokračování. Letní tábory pro postižené (výpočet kapacity): tábor pro 15 klientů, od pondělí do neděle, 3 tábory za rok, celkem 45 klientů, nácvikové kurzy byly pozastaveny z důvodů nedostatečného financování.				

Opatření 3.2 Rozvoj pracovní terapie pro osoby s různým znevýhodněním

Aktivita 3.2.1 Rozšíření kapacity a zajištění provozu chráněné dílny v Trhových Svinech

Aktivita 3.2.2 Zachování kapacity ergoterapeutické dílny při Domečku v Trhových Svinech

Aktivita 3.2.3 Vybudování sociální firmy Klíč při Domečku v Trhových Svinech

Aktivita 3.2.4 Vznik sociální firmy při Nazaretu

Číslo a název opatření	Opatření 3.2 Rozvoj pracovní terapie pro osoby s různým znevýhodněním
Popis opatření	Cílem opatření je rozvoj stávajících a vznik nových služeb, které zajistí v dostatečné kapacitě potřebu pracovní terapie a vytváření pracovních příležitostí pro osoby s různým druhem znevýhodnění. Naplnění opatření pomocí jednotlivých služeb (aktivit) významně přispěje ke zlepšování situace osob z cílových skupin, včetně jejich začleňování do většinové společnosti a nalezení pracovního uplatnění pro tyto osoby.

Aktivita naplňující opatření	<p>Aktivita 3.2.1 Rozšíření kapacity a zajištění provozu chráněné dílny v Trhových Svinech</p> <p>Aktivita 3.2.2 Zachování kapacity ergoterapeutické dílny při Domečku v Trhových Svinech</p> <p>Aktivita 3.2.3 Vybudování sociální firmy Klíč při Domečku v Trhových Svinech</p> <p>Aktivita 3.2.4 Vznik sociální firmy při Nazaretu</p>
-------------------------------------	---

Číslo a název aktivity	Aktivita 3.2.1 Rozšíření kapacity a zajištění provozu chráněné dílny v Trhových Svinech				
Naplnění aktivity	<p>Služba chráněných dílen vhodně doplňuje nabídku sociálních služeb pro cílovou skupinu uživatelů s různým zdravotním znevýhodněním. Poskytování služby je ověřeno a naplnění opatření zajistí její rozvoj v T. Svinech. Realizace aktivity zvýší dostupnost služby a přispěje ke zlepšení stavu osob z cílových skupin, včetně jejich začleňování do většinové společnosti.</p> <p>Cílem naplnění aktivity je vznik nové chráněné dílny při Nazaretu v cílové kapacitě 6 míst v Trhových Svinech.</p> <p>Služba je určena pro cílovou skupinu uživatelů (věk 18 - 64 let) s různým druhem znevýhodnění, především pro: osoby se zdravotním postižením, osoby se zrakovým postižením, osoby se sluchovým postižením a osoby s mentálním postižením.</p> <p>Služby budou určeny pro uživatele z celého SO ORP Trhové Sviny. Přednostně pak pro uživatele měst Trhové Sviny a Nové Hrady.</p> <p>Aktivita je propojena se vznikem sociální služby Sociálně terapeutická dílna (§ 67) a také s plánovaným vybudováním sociální firmy při Nazaretu.</p>				
Předpokládaný realizátor	Nazareť, středisko Diakonie a misie Církve československé husitské				
Předpokládané spolupracující subjekty	<p>Jihočeský kraj</p> <p>Sdružení Růže</p> <p>Město Trhové Sviny</p>				
Cílová skupina a počet uživatelů služby – osoby se zdrav. post. (počet zaměstnanců)	2013	2014	2015	2016	2017
		5	5	6	6
Předpokládané finanční zdroje:					
Úřad práce		400 000	400 000	400 000	400 000
Individuální projekt		0	0	0	0
Jihočeský kraj		0	0	0	0
Obec/obce		5000	20 000	20 000	20 000

Mikroregion Sdružení Růže		0	0	0	0
Příjmy od uživatelů		0	0	0	0
Ostatní (prodej výrobků)		200 000	230 000	250 000	270 000
ROČNÍ PROVOZNÍ NÁKLADY CELKEM		605 000	650 000	670 000	690 000
Časový harmonogram	Od roku 2016 (postupné zvyšování kapacity).				
Poznámka	-				

Číslo a název aktivity	Aktivita 3.2.2 Zachování kapacity ergoterapeutické dílny při Domečku v Trhových Svinech				
Naplnění aktivity	<p>V Trhových Svinech je dlouhodobě realizována služba ergoterapeutické integrační řemeslné dílny pro uživatele s těžkým zdravotním postižením. Realizace aktivity zajistí zachování služeb a rozšíření kapacity ergoterapeutické integrační řemeslné dílny. Cílem služby je zajistit cílovým skupinám pracovní terapii v keramické dílně pod odborným vedením. Nabídka služeb je určena pro uživatele od 15 let s těmito druhy zdravotního znevýhodnění: osoby s tělesným postižením, osoby s mentálním postižením, osoby se sluchovým postižením, osoby s kombinovaným postižením, osoby se zrakovým postižením, osoby se zdravotním postižením.</p> <p>Služba je poskytována osobám v SO ORP TS s možným přesahem. Stávající okamžitá kapacita je 10 uživatelů 3x týdně. Naplněním aktivity dojde k navýšení okamžité kapacity na 10 uživatelů 3x týdně, čímž budou pokryty jejich potřeby.</p>				
Předpokládaný realizátor	Domeček, středisko pro volný čas a integraci Diakonie a misie Církve československé husitské				
Předpokládané spolupracující subjekty	Arpida Empatie Jihočeský kraj obce ORP T.Sviny				
Cílová skupina a počet uživatelů služby – osoby se zdrav. postižením od 15 let	2013	2014	2015	2016	2017
		10 (3x týdně)	10 (3x týdně)	10 (3x týdně)	10 (3x týdně)
Předpokládané finanční zdroje:					
MPSV	-	0	0	0	0
Individuální projekt	-	0	0	0	0
Jihočeský kraj	-	100 000	100 000	100 000	100 000
obec/obce	-	0	0	0	0
Mikroregion Sdružení	-	20 000	20 000	20 000	20 000

Růže					
Příjmy od uživatelů	-	30 000	30 000	30 000	30 000
Ostatní (prodej výrobků, sponzorské dary, veřejná sbírka)	-	200 000	220 000	220 000	220 000
ROČNÍ PROVOZNÍ NÁKLADY CELKEM	-	350 000	370 000	370 000	370 000
Časový harmonogram	po celé plánovací období				
Poznámka	-				

Číslo a název aktivity	Aktivita 3.2.3 Vybudování sociální firmy Klíč při Domečku v Trhových Svinech				
Naplnění aktivity	<p>Cílem aktivity je zaměřit se na vybudování a realizaci sociálního firmy v rámci podpory sociální ekonomiky, která vytvoří pracovní místa pro osoby sociálně vyloučené a osoby ohrožené sociálním vyloučením. Sociální firma Klíč při Domečku v Trhových Svinech nabídne osobám s různým zdravotním znevýhodněním a mládeži mezi 15 – 26 lety věku ohroženou rizikem sociálně patologických jevů příležitost pracovního uplatnění a záruku rovných podmínek, které budou zohledňovat jejich handicap. Díky tomu dojde k jejich opětovnému společenskému začlenění.</p> <p>Sociální firma Klíč se bude řídit a naplňovat standardy sociálního podnikání a jejím obecně prospěšným cílem bude vytvářet ve společném zájmu stabilní a konkurenceschopná pracovní místa pro osoby sociálně vyloučené a osoby ohroženým sociálním vyloučením (minimálně 40 % všech zaměstnanců).</p> <p>Plánovaná kapacita při vzniku firmy je minimálně 10 zaměstnanců.</p>				
Předpokládaný realizátor	Domeček, středisko pro volný čas a integraci Diakonie a misie Církve československé husitské				
Předpokládané spolupracující subjekty	Úřad práce České Budějovice, Trhové Sviny, Nové Hrady Město T. Sviny a obce ORP T. Sviny				
Cílová skupina a počet uživatelů služby – osoby soc. vyloučené nebo tímto vyloučením ohrožené	2013	2014	2015	2016	2017
		0	10	10	10
Předpokládané finanční zdroje:					
MPSV			0	0	0
Individuální projekt			0	0	0
Jihočeský kraj			0	0	0
Obec/obce			0	0	0
Mikroregion Sdružení Růže			0	0	0

Prodej služeb			0	0	0
ESF ČR – OP LZZ			0	0	0
ROČNÍ PROVOZNÍ NÁKLADY CELKEM			2.500 000	2.500 000	2.500 000
Časový harmonogram	Plánované zahájení služby rok 2015.				
Poznámka	Dosud nevyčísleny finanční zdroje.				

INVESTICE

Investice (odůvodnění)	Prvotní investice se pohybují kolem 750 000,- Kč. Plánované zdroje financování: Úřad práce, sponzorské dary, prodej výrobků a služeb.
Investice (popis)	Konečné zacílení investice bude aktualizováno při další aktualizaci plánu.

Číslo a název aktivity	Aktivita 3.2.4 Vznik sociální firmy při Nazaretu				
Naplnění aktivity	<p>Cílem aktivity je zaměřit se na vybudování a zajištění provozu sociální firmy, která vytvoří pracovní místa pro osoby sociálně vyloučené a osoby ohrožené sociálním vyloučením. Vzhledem k tomu, že jde o záměr organizace Nazaret, je předpokladem, že cílovou skupinou budou zejména zdravotně postižení.</p> <p>Sociální firma nabídne osobám s různým zdravotním znevýhodněním příležitost pracovního uplatnění a záruku rovných podmínek, které budou zohledňovat jejich handicap. Díky tomu dojde k jejich opětovnému společenskému začlenění.</p>				
Předpokládaný realizátor	Nazaret, středisko Diakonie a misie Církve československé husitské				
Předpokládané spolupracující subjekty	Úřad práce České Budějovice, Trhové Sviny a Nové Hradky				
Cílová skupina a počet uživatelů služby – osoby soc. vyloučené nebo tímto vyloučením ohrožené	2013	2014	2015	2016	2017
		Dosud neurčeno	Dosud neurčeno	Dosud neurčeno	Dosud neurčeno
Předpokládané finanční zdroje:	nevyčísleno				
Časový harmonogram	Od roku 2015 dále.				
Poznámka	Při zpracování konkrétního záměru pro vznik sociální firmy budou vedle provozních nákladů vyčísleny i potřebné finance na krytí investice.				

Opatření 3.3 Podpora rodinné politiky

Aktivita 3.3.1 Podpora fungování mateřských center v regionu

Aktivita 3.3.2 Vznik speciální MŠ

Aktivita 3.3.3 Podpora posilování rodičovských kompetencí

Aktivita 3.3.4 Podpora pěstounských rodin

Aktivita 3.3.5 Podpora rodin a ochrany práv dětí

Číslo a název opatření	3.3 Podpora rodinné politiky
Popis opatření	Cílem opatření je zachování, optimalizace a další rozvoj služeb nedefinovaných v zákoně o sociálních službách, které budou na území SO ORP TS přispívat ke zlepšování kvality života rodin s dětmi a dostupnosti adekvátních služeb pro tuto cílovou skupinu. Obsahem opatření je tedy podpora výkonu a posilování přirozených funkcí rodiny, usnadnění fungování a zajištění základních funkcí rodiny, prevence sociálního vyloučení rodičů pečujících o děti.
Aktivity naplňující opatření	Aktivita 3.3.1 Podpora fungování mateřských center v regionu Aktivita 3.3.2 Vznik speciální MŠ Aktivita 3.3.3 Podpora posilování rodičovských kompetencí Aktivita 3.3.4 Podpora pěstounských rodin Aktivita 3.3.5 Podpora rodin a ochrany práv dětí

Číslo a název aktivity	3.3.1 Podpora fungování mateřských center v regionu				
Naplnění aktivity	Obsahem aktivity je zajištění fungování mateřských center pro cílovou skupinu dětí předškolního věku (včetně dětí v kojeneckém věku). Jedná se například o zajištění možnosti setkávání rodičů na mateřské a rodičovské dovolené, účast na aktivitách zaměřených pro děti od 3 měsíců do 6 let – pohybové, výtvarné, hudební; podpořit vzdělávání rodičů na rodičovské dovolené formou jazykových, počítačových kurzů apod. V současnosti fungují v rámci ORP následující mateřská centra: Mateřské centrum Človíček Nebojsa Trhové Sviny, Mateřské centrum Borovánek.				
Předpokládaný realizátor	Jednotlivá mateřská centra poskytující služby v ORP				
Předpokládané spolupracující subjekty	obce SO ORP TS Mikroregion Sdružení Růže Společnost pro ranou péči České Budějovice				
Cílová skupina a počet uživatelů služby – rodiny s dětmi (maminky / rodiče s dětmi)	2013	2014	2015	2016	2017
		20 maminek + 30 dětí	20 maminek + 30 dětí	20 maminek + 30 dětí	20 maminek + 30 dětí

Předpokládané finanční zdroje:					
MPSV		40 000	0	0	0
Individuální projekt			0	0	0
Jihočeský kraj		0	55 000	30 000	30 000
Obec/obce		45 000(+60tis. nevybíraný nájem)	90 000(+60tis. nevybíraný nájem)	90 000(+60tis. nevybíraný nájem)	90 000(+60tis. nevybíraný nájem)
Mikroregion Sdružení Růže		0	0	0	0
Příjmy od uživatelů (prodej, služby)		52 000	52 000	52 000	52 000
Ostatní (specifikovat např. EU, sponzoři, nadace, sbírky) – Úřad práce		70 000	80 000	80 000	80 000
ROČNÍ PROVOZNÍ NÁKLADY CELKEM		181 000	277 000	277 000	277 000
Časový harmonogram	po celé plánované období				
Poznámka	Financování je uvedeno na příkladu Mateřského centra Človíček Nebojsa Trhové Sviny. Obdobnou strukturu financování lze předpokládat i u dalších zařízení tohoto typu (s různou mírou zapojení dotčených obcí a dalších zdrojů).				

Číslo a název aktivity	3.3.2 Vznik speciální MŠ				
Naplnění aktivity	Obsahem aktivity je zajištění vzniku speciální mateřské školy v Trhových Svinech (nebo zřízení třídy pro děti se specifickými potřebami při stávajících kapacitách). Nově vzniklá MŠ se bude zabývat výchovou a vzděláváním dětí se specifickými potřebami (např. děti s kombinovaným postižením, s vadami řeči, se zdravotním oslabením apod.).				
Předpokládaný realizátor	Mateřská škola, Základní škola a Praktická škola Trhové Sviny Město Trhové Sviny				
Předpokládané spolupracující subjekty	Obce SO ORP				
Cílová skupina a počet uživatelů služby – děti předškolního věku	2013	2014	2015	2016	2017
			10	10	10
Předpokládané finanční zdroje					
MPSV			0	0	0
Individuální projekt			0	0	0

Jihočeský kraj			150 000	150 000	150 000
obec/obce			0	0	0
Mikroregion Sdružení Růže			0	0	0
Příjmy za fakultativní činnosti			0	0	0
Ostatní (specifikovat např. EU, sponzoři, nadace, sbírky) – sponzoři, EU fondy			300 000	300 000	300 000
ROČNÍ PROVOZNÍ NÁKLADY CELKEM			450 000	450 000	450 000
Časový harmonogram	po celé plánované období				
Poznámka	Zřízení školy / třídy ve školním roce 2015/2016 či v následujících letech.				

Číslo a název aktivity	Aktivita 3.3.3 Podpora posilování rodičovských kompetencí				
Naplnění aktivity	Cílem aktivity je nabídnout na Trhosvinensku terénní službu rodinám, u kterých mohou existovat rizika ohrožení vývoje dětí nebo které se nachází v krátkodobě či dlouhodobě obtížné sociální situaci, kterou rodiče jen obtížně nebo vůbec nedokáží sami bez pomoci překonat. Jedná se o činnost podporující výkon a posilování přirozených funkcí rodiny, zajištění a usnadnění fungování rodiny, prevence sociálního vyloučení rodičů pečujících o děti. Svým způsobem jde o období sociálně aktivizační služby pro rodiny s dětmi. Pomoc je poskytována v současné době šesti rodinám ve městě T. Sviny a okolí.				
Předpokládaný realizátor	Domeček, středisko pro volný čas a integraci Diakonie a misie Církve československé husitské				
Předpokládané spolupracující subjekty	Město Trhové Sviny, sociální odbor T. Sviny, Krajský úřad J. K. – odbor soc. právní ochrany dětí, dotčené Obecní úřady v ORP T. Sviny				
Cílová skupina a počet uživatelů služby – děti předškolního věku	2013	2014	2015	2016	2017
	5 rodin	6 rodin	6 rodin	6 rodin	6 rodin
Předpokládané finanční zdroje					
MPSV	-	0	0	0	0
Individuální projekt	-	0	0	0	0
Jihočeský kraj	240 000	240 000	250 000	250 000	250 000
obec/obce	-	-	30 000	30 000	30 000
Mikroregion Sdružení Růže	-	-	30 000	30 000	30 000
Příjmy za fakultativní	-	0	0	0	0

činnosti					
Ostatní (specifikovat např. EU, sponzoři, nadace, sbírky) – sponzoři, EU fondy	70 000	170 000	110 000	110 000	110 000
ROČNÍ PROVOZNÍ NÁKLADY CELKEM	310 000	410 000	420 000	420 000	420 000
Časový harmonogram	po celé plánované období				
Poznámka	Aktivita byla v minulém plánovacím období naplněna a realizována je od května 2013.				

Číslo a název aktivity	Aktivita 3.3.4 Podpora pěstounských rodin				
Naplnění aktivity	<p>Tato aktivita je zaměřena na zajištění pokračování činností v oblasti podpory fungování pěstounských rodin na Trhosvinensku. Tato podpora zahrnuje pravidelné kontakty s rodinou zaměřené na podporu a potřeby rodiny, základní sociální poradenství, zprostředkování odborné pomoci (psycholog, terapeut, poradna a další), zajištění povinného vzdělávání (v rozsahu 24 hodin / rok formou školení či e-learningu), zajištění nezbytné pomoci při zajištění krátkodobé péče o svěřené děti a pomoc se zajištěním celodenní péče v rozsahu alespoň 14 dní/rok (nejčastěji formou letních táborů).</p> <p>Středisko Domeček, který aktivitu v území vykonává, má pro její výkon pověření k výkonu sociálně-právní ochrany dětí udělené Krajským úřadem Jihočeského kraje a na základě zákona č. 359/1999 Sb., o sociálně-právní ochraně dětí. Úzká spolupráce probíhá rovněž s oddělení SPOD v městského úřadu T. Sviny.</p>				
Předpokládaný realizátor	Domeček, středisko pro volný čas a integraci Diakonie a misie Církve československé husitské				
Předpokládané spolupracující subjekty	Město Trhové Sviny (zejm. sociální odbor MěÚ T. Sviny) Krajský úřad Jihočeského kraje – odbor soc. právní ochrany dětí Dotčené obecní úřady v ORP T. Sviny				
Cílová skupina a počet uživatelů služby – rodiny	2013	2014	2015	2016	2017
		15 rodin	15 rodin a více	15 rodin a více	15 rodin a více
Předpokládané finanční zdroje					
MPSV	-	360 000	720 000	720 000	720 000
Individuální projekt	-	0	0	0	0
Jihočeský kraj	-	0	0	0	0
obec/obce	-	0	0	0	0
Mikroregion Sdružení Růže	-	0	0	0	0
Příjmy za fakultativní	-	0	0	0	0

činnosti					
Ostatní (specifikovat např. EU, sponzoři, nadace, sbírky) – sponzoři, EU fondy	-	0	0	0	0
ROČNÍ PROVOZNÍ NÁKLADY CELKEM	-	360 000	720 000	720 000	720 000
Časový harmonogram	po celé plánované období				
Poznámka	Služba poskytovaná od 1. 7. 2014. Roční provozní náklady se budou odvíjet podle počtu uzavřených smluv (dohod) s pěstounskou rodinou.				

Číslo a název aktivity	Aktivita 3.3.5 Podpora rodin a ochrany práv dětí				
Naplnění aktivity	Cílem aktivity je podpora služeb pro rodiny, které mají preventivní a podpůrný charakter. Služby pomáhají posilovat rodičovské kompetence, zkvalitňovat rodinné vztahy, podporovat rodiny v péči o děti, jejich výchově a při harmonizaci práce a rodiny. Dalším cílem je poskytnout komplexní pomoc rodinám s dětmi, které se mohou ocitnout nebo se ocitají v ohrožení, a předcházet jeho případnému prohlubování.				
Předpokládaný realizátor	Domeček, středisko pro volný čas a integraci Diakonie a misie Církve československé husitské				
Předpokládané spolupracující subjekty	Město Trhové Sviny (zejm. sociální odbor MĚÚ T. Sviny) Krajský úřad Jihočeského kraje – odbor soc. právní ochrany dětí Dotčené obecní úřady v ORP T. Sviny				
Cílová skupina a počet uživatelů služby – rodiny	2013	2014	2015	2016	2017
Předpokládané finanční zdroje:	nevyčísleno				
Časový harmonogram	Realizace aktivity je plánována od roku 2016.				
Poznámka	-				

Opatření 3.4 Prevence rizikového chování

Aktivita 3.4.1 Budování veřejných multihřišť jako prvku prevence rizikového chování v území SO ORP TS

Číslo a název opatření	3.4 Prevence rizikového chování
Popis opatření	Cílem opatření je zlepšit pro cílovou skupinu dětí a mládeže podmínky pro aktivní využití jejich volného času. V konečném důsledku tak bude posílena prevence jejich případného rizikového chování, přičemž se nejedná pouze

	<p>o záležitost největších sídel v ORP (T. Sviny, Borovany, N. Hrady), které jsou spádovými oblastmi řešeného regionu v oblasti školství, zdravotnictví i volnočasových aktivit, ale v mnoha případech hrozí koncentrace těchto problémů také v menších obcích.</p> <p>Kritériem opatření bude počet postupně budovaných veřejných multihřišť v jednotlivých obcích ORP, které fungují jako významný prvek systému prevence rizikového chování.</p>
Aktivity naplňující opatření	3.4.1 Budování veřejných multihřišť jako prvku prevence sociálně patologických jevů v území ORP

Číslo a název aktivity	3.4.1 Budování veřejných multihřišť jako prvku prevence sociálně patologických jevů v území SO ORP TS				
Naplnění aktivity	<p>Obsahem aktivity je postupné budování volně přístupných multihřišť na území jednotlivých obcí v ORP. Tato hřiště jsou důležitou součástí systému prevence rizikového chování u cílové skupiny dětí a mládeže, neboť vytváří prostor pro setkávání a smysluplné využití volného času mládeže. Hřiště budou určena pro sportovní aktivity (volejbal, nohejbal, streetbasketbal, skatepark, bikepark apod.). Součástí těchto ploch budou v případě potřeby rovněž dětská hřiště, která mají ambici rozšířit nabídku pro využití volného času dětí a mládeže na území ORP, které nechtějí nebo nemohou být organizovány u žádného subjektu. Součástí aktivity může rovněž být budování hřišť pro seniory (podpora využití jejich času, zlepšení jejich integrace a pohybových možností).</p> <p>V obci III. stupně (obec s rozšířenou působností – město Trhové Sviny) se jako potřebné jeví rovněž zřízení dopravního hřiště.</p>				
Předpokládaný realizátor	Jednotlivé obce a města v ORP				
Předpokládané spolupracující subjekty	Mikroregion Sdružení Růže Organizace v jednotlivých obcích a městech ORP				
Cílová skupina a počet uživatelů služby – především děti a mládež do 26 let	2013	2014	2015	2016	2017
	Není relevantní	Není relevantní	Není relevantní	Není relevantní	Není relevantní
Předpokládané finanční zdroje: nevyčísleno					
Časový harmonogram	po celé plánované období				
Poznámka	-				

Opatření 3.5 Udržení služby „sociálního šatníku“

Aktivita 3.5.1 Udržení stávající služby „sociálního šatníku“

Číslo a název opatření	3.5 Udržení služby „sociálního šatníku“
Popis opatření	Opatření se zaměřuje na zajištění služby sociálního šatníku v Trhových Svinech. Podstatou této služby je poskytnutí ošacení osobám sociálně potřebným. Služba je poskytována za minimální příspěvek ze strany uživatelů.
Aktivita naplňující opatření	3.5.1 Udržení stávající služby „sociálního šatníku“

Číslo a název aktivity	Aktivita 3.5.1 Udržení stávající služby „sociálního šatníku“				
Naplnění aktivity	Obsahem aktivity je na území ORP T. Sviny zajistit 4x týdně možnost vyzvednutí ošacení pro osoby v sociální nouzi nebo pro vícečlenné rodiny s dětmi. Výkon zaměstnání v rámci provozu sociálního šatníku je vhodný i pro zdravotně handicapované osoby.				
Předpokládaný realizátor	Domeček, středisko pro volný čas a integraci Diakonie a misie Církve československé husitské				
Předpokládané spolupracující subjekty	Sociální odbor města T. Sviny, Město T. Sviny Sdružení růže, Obce SO ORP T. Sviny Dárci ošacení				
Cílová skupina a počet uživatelů služby – osoby soc. vyloučené nebo tímto vyloučením ohrožené	2013	2014	2015	2016	2017
		nevyčísleno	nevyčísleno	nevyčísleno	nevyčísleno
Předpokládané finanční zdroje:					
MPSV	-	0	0	0	0
Individuální projekt	-	0	0	0	0
Jihočeský kraj	-	0	0	0	0
Obec/obce	-	0	0	0	0
Mikroregion Sdružení Růže	-	0	0	0	0
Příjmy od uživatelů (prodej, služby)	-	50.000	50.000	50.000	50.000
Ostatní (Úřad práce)	-	100.000	100.000	120.000	120.000
ROČNÍ PROVOZNÍ NÁKLADY CELKEM	-	150.000	150.000	170.000	170.000
Časový harmonogram	po celé plánovací období				

Poznámka

Zájem o službu má stoupající tendenci.

Opatření 3.6 Informovanost o sociální oblasti v SO ORP TS

Aktivita 3.6.1 Zajištění šíření informací o sociální oblasti, rozvoj dobrovolnictví

Číslo a název opatření	3.6 Informovanost o sociální oblasti v SO ORP TS
Popis opatření	<p>Obsahem opatření je zajištění dostatečné informovanosti o sociální oblasti v regionu (komunitní plánování a jeho vývoj, přehled sociálních služeb a poskytovatelů sociálních služeb v území, databáze dobrovolníků v regionu apod.). Základním kritériem úspěšnosti opatření bude publikování informací o sociálních službách a komunitním plánování na webových stránkách všech obcí v ORP (včetně katalogu sociálních služeb / sociální oblasti v regionu).</p> <p>Dále bude v rámci opatření zřízena a průběžně doplňována existující databáze dobrovolnictví v regionu.</p>
Aktivita naplňující opatření	3.6.1 Zajištění šíření informací o sociální oblasti, rozvoj dobrovolnictví

Číslo a název aktivity	3.6.1 Zajištění šíření informací o sociální oblasti, rozvoj dobrovolnictví
Naplnění aktivity	<p>Obsahem aktivity je rozšíření informovanosti o sociálních službách a jejich formách a poskytovatelích v rámci ORP (jedná se o umístování informací na webech obcí a měst, vytvoření a publikování katalogu sociálních služeb / sociální oblasti na webech měst a obcí, popř. vytvoření a zajištění distribuce tištěné verze katalogu sociálních služeb / sociální oblasti v regionu).</p> <p>V rámci této aktivity je rovněž důležité zajistit správu a informovanost o databázi dobrovolnictví. Tato databáze bude k dispozici pro všechny subjekty a obce v území a bude k dispozici v elektronické verzi na internetových stránkách organizace Domeček.</p> <p>Naplňování záměru rozvoje dobrovolnictví bude dále zajišťováno i při organizaci Nazaret, kde existuje databáze dobrovolníků, tedy lidí ochotných pomáhat (nejen) v sociální oblasti. Dobrovolníkem se může stát každý, komu nechybí vůle, chuť a je starší 15 let. Dobrovolníci pracují v přímé péči — tábor pro handicapované Putování s oslem, dále asistují handicapovaným lidem v rámci taneční a divadelní terapie — soubor Kukačky. Pomáhají také ve výrobě — především rodiče klientů a dobrovolníci z firem. Velkou pomocí je zapojení dobrovolníků při prodejních akcích Nazaretu. Databáze dobrovolníků se stále rozšiřuje a v nových smlouvách je uveden souhlas dobrovolníka, že se stává členem databáze dobrovolnictví pro region s tím, že tato databáze bude poskytována jen ověřeným organizacím.</p>
Předpokládaný realizátor	<p>ŘS (informovanost o komunitním plánování)</p> <p>Domeček (správa databáze dobrovolnictví)</p>

	Nazaret, středisko Diakonie a misie Církve československé husitské Obce v SO ORP				
Předpokládané spolupracující subjekty	Mikroregion Sdružení Růže Jihočeský kraj				
Cílová skupina a počet uživatelů služby – bez omezení	2013	2014	2015	2016	2017
	Není relevantní	Není relevantní	Není relevantní	Není relevantní	Není relevantní
Předpokládané finanční zdroje: nevyčísleno					
Časový harmonogram	po celé plánované období				
Poznámka	Reálná finanční potřeba může v dané aktivitě vzniknout např. v případě, pokud by se tiskl katalog sociálních služeb ORP.				

Opatření 3.7 Podpora služby terénního hospice

Aktivita 3.7.1 Podpora služby terénního hospice s možností využití terénní odlehčovací služby

Číslo a název opatření	3.7 Podpora služby terénního hospice
Popis opatření	Smyslem opatření je podpořit dostupnost služby domácí hospicové péče (terénní formy hospice), která je od roku 2012 poskytována v Třeboni a širším okolí (s přesahem do území ORP Trhové Sviny). Domácí hospicová péče (terénní forma hospicové služby) je poskytována v klientově rodině. Jejím smyslem je odborně pečovat o nemocného, který čelí problémům spojeným s nevyléčitelným onemocněním v poslední etapě svého života.
Aktivity naplňující opatření	Aktivita 3.7.1 Podpora služby terénního hospice s možností využití terénní odlehčovací služby

Číslo a název aktivity	Aktivita 3.7.1 Podpora služby terénního hospice s možností využití terénní odlehčovací služby				
Naplnění aktivity	<p>Obsahem aktivity je podpora zajištění a dostupnosti služby domácí hospicové péče. Ta je provozována organizací „Hospicová péče sv. Kleofáše Třeboň, o.p.s.“ a je dostupná rovněž na části území OPR T. Sviný (dosah služby je zhruba v okruhu 30 km okolo Třeboně).</p> <p>Služba je vhodná pro osoby, kterým byla doporučena paliativní léčba v domácím prostředí (ať už po ukončení neúspěšné onkologické léčby nebo při chronickém onemocnění jakéhokoli nenádorového původu). Služba zajišťuje komplexní léčbu od tlumení fyzické bolesti a jiných příznaků provázejících nemoc až po sociální, psychologickou i duchovní pomoc. Služba je dosažitelná 24 hodin denně, 7 dní v týdnu. Kromě služby uvedené nabídky klienti mohou využít také možnost zapůjčení kompenzačních pomůcek, sociálního poradenství nebo terénní odlehčovací služby.</p>				
Předpokládaný realizátor	Hospicová péče sv. Kleofáše Třeboň, o.p.s.				
Předpokládané spolupracující subjekty	Obce v SO OPR T. Sviný Poskytovatelé sociálních služeb v území ORP				
Cílová skupina a počet uživatelů služby – umírající a jejich rodiny a blízcí	2013	2014	2015	2016	2017
Počet pacientů hospicové péče	2	5	6	7	12
Předpokládané finanční zdroje:					
MPSV	0	0	0	0	0
Individuální projekt	0	0	0	0	0
Jihočeský kraj	0	189 000	200 000	200 000	200 000
Obec/obce	68 000	219 000	210 000	210 000	210 000
Mikroregion Sdružení Růže	0	50 000	50 000	50 000	50 000
Příjmy od uživatelů (prodej, služby)	17 940	70 000	70 000	70 000	70 000
Ostatní (Úřad práce)	60 000	0	0	0	0
ROČNÍ PROVOZNÍ NÁKLADY CELKEM	145 940	528 000	530 000	530 000	530 000
Časový harmonogram	po celé plánovací období				
Poznámka	Celkové náklady jsou kalkulovány pro dva bývalé okresy (ČB, JH), kde organizace službu terénního hospice poskytuje.				

Opatření 3.8 Podpora procesu plánování sociálních služeb

Aktivita 3.8.1 Monitoring a vyhodnocení plánu sociálních služeb

Aktivita 3.8.2 Aktualizace plánu sociálních služeb

Číslo a název opatření	3.8 Podpora procesu plánování sociálních služeb
Popis opatření	<p>Plánování sociálních služeb pro území SO ORP TS umožňuje definovat a podporovat poskytování služeb, které odpovídají potřebám uživatelů a efektivně využívají poskytnuté zdroje. Jsou jím současně naplňovány povinnosti, které pro tuto oblast zákon obcím ukládá (zjišťování potřeb poskytování sociálních služeb osobám nebo skupinám osob na svém území a zajišťování dostupnosti informací o možnostech a způsobech poskytování sociálních služeb na svém území).</p> <p>Plánování sociálních a souvisejících služeb probíhá na Trhosvinensku úspěšně od roku 2010. Kromě samotného dokumentu KPSS je pravidelně aktualizován i katalog sociálních a souvisejících služeb v území ORP.</p> <p>Během dalšího plánovacího období bude dále probíhat pravidelný monitoring a vyhodnocování implementace plánovaných opatření a aktivit. Na základě takto zjištěných skutečností a zohlednění aktuálního stavu, potřeb a trendů pro jednotlivé oblasti pomoci bude plán v pravidelných obdobích aktualizován.</p>
Aktivita naplňující opatření	<p>Aktivita 3.8.1 Monitoring a vyhodnocení plánu sociálních služeb</p> <p>Aktivita 3.8.2 Aktualizace plánu sociálních služeb</p>

Číslo a název aktivity	3.8.1 Monitoring a vyhodnocení plánu sociálních služeb
Naplnění aktivity	<p>Naplňování jednotlivých opatření a aktivit v období realizace plánu bude průběžně sledováno v souladu se schváleným systémem monitoringu a vyhodnocování. Tím bude zároveň zjišťována efektivita naplňování plánu a zajištěna zpětná vazba a podněty pro jeho další aktualizace. V určených časových intervalech je doporučeno zpracování monitorovacích zpráv o stavu plnění KPSS (1x ročně).</p> <p>Na základě zjištěných skutečností bude plnění plánu vyhodnocováno a budou hledány možnosti a zdroje pro realizaci dosud nenaplněných aktivit případně bude posuzováno, zda jsou plánované aktivity v souladu s aktuálně zjištěným stavem pro jednotlivé sledované oblasti pomoci.</p>
Předpokládaný realizátor	ŘS (řídící skupina)
Předpokládané spolupracující subjekty	<p>obce SO ORP TS</p> <p>Jihočeský kraj</p>

Cílová skupina a počet uživatelů služby – osoby soc. vyloučené nebo tímto vyloučením ohrožené, obce v ORP, Jihočeský kraj, MPSV	2013	2014	2015	2016	2017
	nevyčísleno	nevyčísleno	nevyčísleno	nevyčísleno	nevyčísleno
Předpokládané finanční zdroje: nevyčísleno					
Časový harmonogram	po celé plánované období				
Poznámka	-				

Číslo a název aktivity:	3.8.2 Aktualizace plánu sociálních služeb				
Naplnění aktivity	<p>Na základě monitoringu a vyhodnocení plánu a dalších pro sledovanou oblast rozhodných skutečností bude plán sociálních služeb na úrovni priorit – opatření – aktivit pravidelně aktualizován (předpoklad je 1x ročně).</p> <p>V závislosti na potřebě a dostupných zdrojích bude případně aktualizována / doplňována také analytická část plánu.</p> <p>Pro tyto dílčí každoroční aktualizace, ale i pro následné souhrnné zpracování plánu sociálních služeb pro další plánovací období budou podle možností hledány vhodné zdroje (příslušná grantová schémata apod.).</p>				
Předpokládaný realizátor	ŘS (řídící skupina) obce SO ORP TS				
Předpokládané spolupracující subjekty	Poskytovatelé sociálních služeb a další subjekty a instituce, kterých se plánovaná oblast dotýká				
Cílová skupina a počet uživatelů služby – osoby soc. vyloučené nebo tímto vyloučením ohrožené, obce v ORP, Jihočeský kraj, MPSV	2013	2014	2015	2016	2017
		Viz kvantifikace cílových skupin	Viz kvantifikace cílových skupin	Viz kvantifikace cílových skupin	Viz kvantifikace cílových skupin
Předpokládané finanční zdroje:					
MPSV			0	0	0
Individuální projekt			0	0	0
Jihočeský kraj (relevantní grantové programy)			50 000	50 000	50 000
Obec/obce			0	0	0
Mikroregion Sdružení Růže			0	0	0
Příjmy od uživatelů			0	0	0

(prodej, služby)					
Ostatní (specifikovat např. EU, sponzoři, nadace, sbírky) – Úřad práce			0	0	0
ROČNÍ PROVOZNÍ NÁKLADY CELKEM			50 000	50 000	50 000
Časový harmonogram	po celé plánované období				
Poznámka	V roce 2017 bude zpracován nový KPSS pro SO ORP T. Sviny na další plánovací období. Předpokládané finanční zdroje: Jihočeský kraj, EU – ESF, obce ORP.				

10 MONITOROVÁNÍ A AKTUALIZACE KPSS

Po ukončení první fáze KPSS v území ORP proces komunitního plánování sociálních služeb úspěšně pokračoval. Další fází pak byla realizace projektu „Plánování rozvoje sociálních služeb na území ORP Trhové Sviny“, reg. č.: CZ.1.04/3.1.03/97.00013, který je financován z prostředků Evropského sociálního fondu prostřednictvím Operačního programu Lidské zdroje a zaměstnanost a státního rozpočtu ČR. Tato fáze je de facto naplněním původně obsažené aktivity 3.8.3 Zpracování plánu sociálních služeb pro další plánovací období (viz průběžné aktualizace dokumentu KPSS z roku 2012 a 2013).

Proces komunitního plánování sociálních služeb bude pokračovat po dokončení uvedeného projektu a tohoto dokumentu dále. Na tom se shodli na svých jednáních zástupci všech organizačních struktur KPSS (pracovní skupiny, řídicí skupina) zapojených do plánování na území SO ORP Trhové Sviny. V následujících letech tedy bude nutné zejména monitorování dokumentu KPSS a jeho aktualizace a především pak zajištění pokračování činnosti vytvořené komunikační platformy (včetně jejího případného rozšiřování o další zájemce apod.).

Monitorování je proces systematického sběru informací o realizaci navržených aktivit definovaných v dokumentu KPSS. Na průběžné monitorování navazuje periodické vyhodnocování, které ověřuje shodu mezi plánovanými aktivitami a skutečným stavem realizace. V další fázi je vypracována aktualizace stávajícího dokumentu KPSS. Rozpracování tohoto úkolu je zahrnuto v rámci Opatření 3.8 Podpora procesu plánování sociálních služeb s aktivitami 3.8.1 Monitoring a vyhodnocení plánu sociálních služeb a 3.8.2. Aktualizace plánu sociálních služeb.

Průběžné a opakující se vyhodnocení a zpracování aktualizace KPSS bude úkolem řídicí skupiny. Řídicí skupina bude průběžně monitorovat a zaznamenávat postup realizace jednotlivých aktivit a případně zjišťovat důvody jeho neplnění. Jejím úkolem bude rovněž případná modifikace jednotlivých opatření a aktivit, a to v závislosti na aktuálním vývoji v dané oblasti. Jednou až dvakrát ročně ze zjištěných skutečností připraví krátkou monitorovací zprávu o realizaci komunitního plánu sociálních služeb na území ORP Trhové Sviny, která bude předložena obcím v ORP (např. u příležitosti jednání valné hromady mikroregionu Sdružení Růže) a v případě potřeby rovněž pracovním skupinám, které je rovněž doporučeno zachovat (s možností jejich doplnění a obměny v reakci na aktuální situaci v ORP). Řídicí skupina pak v případě potřeby vypracuje aktualizaci dokumentu KPSS. Aktualizace bude mít podobu dodatku ke stávajícímu dokumentu KPSS.

11 SEZNAM POUŽITÝCH ZKRATEK

Zkratka	Význam zkratky
CČSH	Církev československá husitská
DPS	Dům s pečovatelskou službou
DS	Domov pro seniory
DZR	Domov se zvláštním režimem
ESF	Evropský sociální fond
EU	Evropská unie
IP JČK	Individuální projekt Jihočeského kraje
KPSS	Komunitní plánování sociálních (a souvisejících) služeb
MěÚ	Městský úřad
MPO	Ministerstvo průmyslu a obchodu
MPSV	Ministerstvo práce a sociálních věcí
MŠ	Mateřská škola
NZDM	Nízkoprahové zařízení pro děti a mládež
ORP	Obec s rozšířenou působností
PS	Pracovní skupina
ŘS	Řídící skupina
SO ORP	Správní obvod obce s rozšířenou působností
SOŠ a SOU	Střední odborná škola a střední odborné učiliště
SPOD	Sociálně právní ochrana dětí
STD	Sociálně terapeutická dílna
TS	Trhové Sviny
ZŠ	Základní škola

12 SEZNAM TABULEK

Tabulka 1 Vymezení a popis cílových skupin pro KPSS SO ORP TS.....	10
Tabulka 2 Složení ŘS.....	14
Tabulka 3 Složení PS 1 Senioři	15
Tabulka 4 Složení PS 2 Osoby se zdravotním postižením.....	15
Tabulka 5 Složení PS 3 Mládež a rodiny s dětmi.....	15
Tabulka 6 Složení PS 4 Osoby v nepříznivé sociální situaci	16

13 PŘEHLED PŘÍLOH KPSS

- 1) SOCIODEMOGRAFICKÁ ANALÝZA, ANALÝZA SOCIÁLNÍ SITUACE a SWOT ANALÝZY SOCIÁLNÍ OBLASTI ORP TRHOVÉ SVINY
- 2) VÝSLEDKY ŠETŘENÍ MEZI OBCEMI V ÚZEMÍ ORP TRHOVÉ SVINY
- 3) VÝSLEDKY ANKETNÍHO ŠETŘENÍ MEZI OBYVATELI ORP

SOCIODEMOGRAFICKÁ ANALÝZA, ANALÝZA SOCIÁLNÍ SITUACE A SWOT ANALÝZY SOCIÁLNÍ OBLASTI ORP TRHOVÉ SVINY

PŘÍLOHA KOMUNITNÍHO PLÁNU SOCIÁLNÍCH
SLUŽEB NA ÚZEMÍ OBCE S ROZŠÍŘENOU
PŮSOBNOSTÍ TRHOVÉ SVINY 2015 - 2017

1 OBSAH

1	OBSAH.....	74
2	ÚVODNÍ INFORMACE	75
3	VYMEZENÍ ÚZEMÍ ORP TRHOVÉ SVINY	76
4	STRUČNÁ ANALÝZA ÚZEMÍ ORP TRHOVÉ SVINY	78
4.1	STRUKTURA OSÍDLENÍ	78
4.2	VÝVOJ POČTU A STRUKTURY OBYVATELSTVA	79
4.3	PROJEKCE BUDOUCÍHO POPULAČNÍHO VÝVOJE	85
4.4	VZDĚLANOST OBYVATELSTVA	85
4.5	EKONOMICKÁ AKTIVITA A TRH PRÁCE	87
4.6	OBČANSKÁ VYBAVENOST – VYBRANÉ ÚDAJE	91
5	ANKETNÍ ŠETŘENÍ.....	93
6	ANALÝZA SOCIÁLNÍ SITUACE A SOCIÁLNÍCH SLUŽEB V ORP	94
6.1	ZÁKLADNÍ SROVNÁNÍ ORP Č. KRUMLOV S OSTATNÍMI SO ORP NA ÚZEMÍ JIHOČESKÉHO KRAJE	94
6.2	PŘEHLED POSKYTOVATELŮ SOCIÁLNÍCH SLUŽEB V ORP	98
6.3	DOPROVODNÉ A SOUVISEJÍCÍ SLUŽBY	103
6.4	ANALÝZA UŽIVATELŮ SOCIÁLNÍCH SLUŽEB V ORP	105
6.4.1	<i>Vymezení a popis stávajících uživatelů sociálních služeb v ORP</i>	<i>105</i>
6.4.2	<i>Odhad kvantifikace stávajících uživatelů sociálních služeb v ORP</i>	<i>106</i>
6.4.3	<i>Příspěvek na péči.....</i>	<i>108</i>
7	ZÁKLADNÍ ANALÝZA SOCIÁLNÍ SITUACE V OBCÍCH ORP	110
1.	PŘEHLED FINANČNÍCH TOKŮ V SOCIÁLNÍ OBLASTI	113
8	SWOT ANALÝZY DLE JEDNOTLIVÝCH OBLASTÍ.....	116
8.1	SWOT ANALÝZA ZA PS 1 SENIOŘI	116
8.2	SWOT ANALÝZA ZA PS 2 ZDRAVOTNĚ POSTIŽENÍ.....	117
8.3	SWOT ANALÝZA ZA PS 3 MLÁDEŽ A RODINY S DĚTMI	118
8.4	SWOT ANALÝZA ZA PS 4 OSOBY V NEPŘÍZNIVÉ SOCIÁLNÍ SITUACI.....	119

2 ÚVODNÍ INFORMACE

Sociodemografická analýza a analýza sociální situace území obce s rozšířenou působností Trhové Sviny byla zpracována jako jeden z podkladů pro tvorbu Komunitního plánu rozvoje sociálních služeb (KPSS) pro území obce s rozšířenou působností Trhové Sviny. Analýza byla zpracována v období 03 - 06 a aktualizována v období 10 - 11 / 2014. Analýza se týká celého správního území obce s rozšířenou působností (ORP) Trhové Sviny.

Pro zpracování analýzy byly využity dostupné podklady z veřejných informačních zdrojů (např. registr poskytovatelů sociálních služeb, Český statistický úřad, databáze úřadů práce, ministerské resorty apod.), dále údaje získané šetřením přímo od poskytovatelů a zadavatelů (obcí) sociálních služeb v území ORP Trhové Sviny a rovněž údaje získané anketním šetřením v území.

Dokument rovněž obsahuje popis sociální situace území ORP v podobě analýzy nabídky sociálních a doprovodných služeb a rozboru a kvantifikace cílových skupin uživatelů (nebo potenciálních uživatelů) sociálních služeb v ORP. V době přípravy analytických podkladů pro KPSS bylo rovněž provedeno anketní šetření mezi obyvateli obcí v ORP. Výsledky tohoto průzkumu jsou uvedeny v jiné samostatné příloze „Výsledky anketního šetření mezi obyvateli obcí ORP“.

V závěru tohoto dokumentu jsou pak uvedeny 4 SWOT analýzy týkající se sociální oblasti v území ORP Trhové Sviny. Tyto 4 oblasti řešené SWOT analýzami korespondují s tematickým zaměřením činnosti 4 pracovních skupin složených ze zástupců zadavatelů, poskytovatelů a uživatelů sociálních služeb v ORP. SWOT analýzy byly aktualizovány na společných jednáních všech 4 pracovních skupin v období 02 - 04 / 2014.

Členové pracovních skupin na základě provedených rozborů a výstupů SWOT analýz připravovali na svých jednáních vlastní návrhovou část dokumentu KPSS.

3 VYMEZENÍ ÚZEMÍ ORP TRHOVÉ SVINY

Území obce s rozšířenou působností Trhové Sviny se nachází v jihovýchodní části Jihočeského kraje. Správní obvod ORP TS je vymezen územím **16 členských obcí**, ve kterých žilo v roce 2013 celkem **18 563 obyvatel** (18 244 v roce 2011).

Obrázek 1 Správní obvod ORP Trhové Sviny

Správní obvod Trhové Sviny obecně-geografická mapa

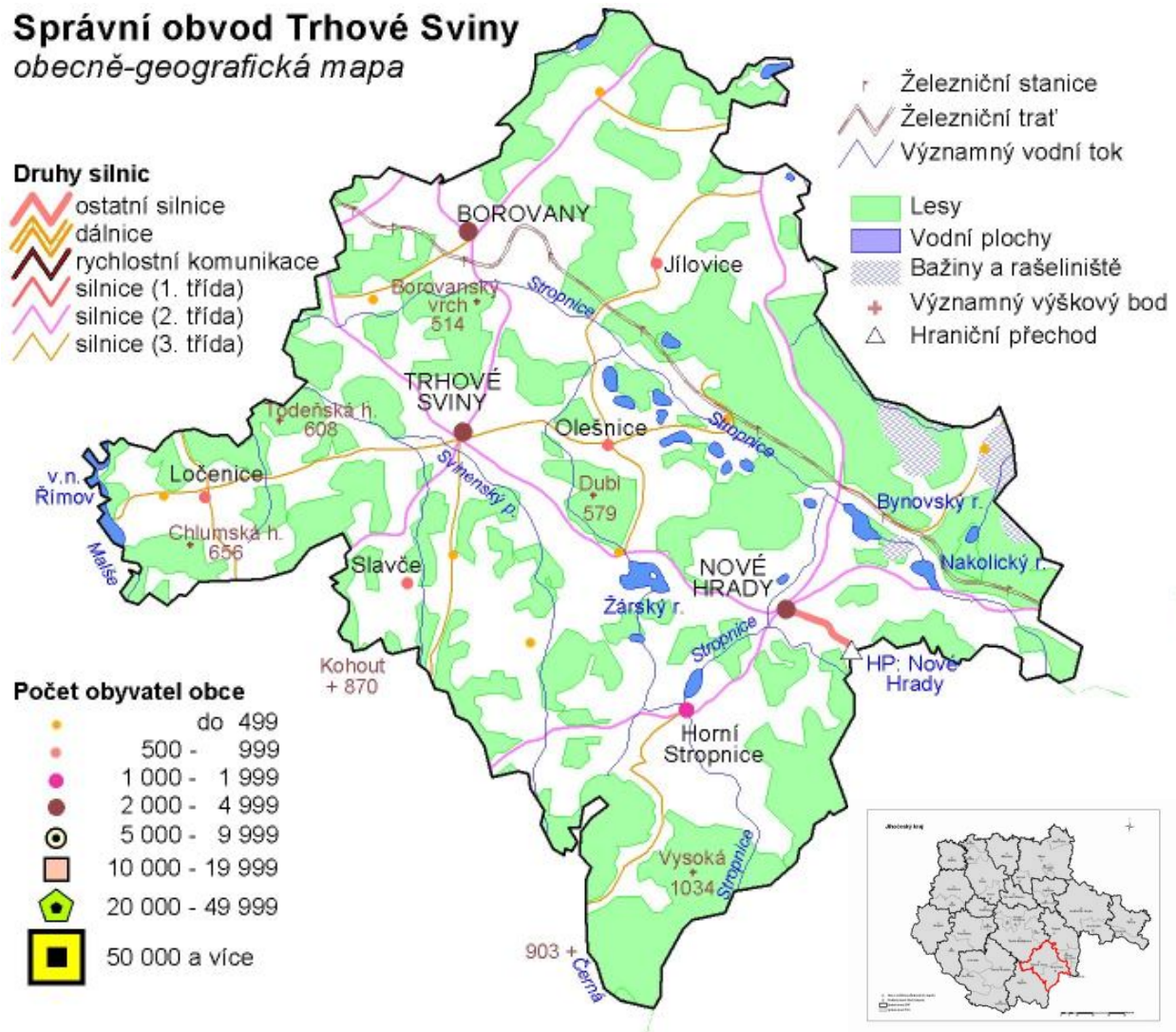

Zdroj: ČSÚ

Správní obvod Trhosvinenska na severu sousedí se správním obvodem České Budějovice, na východě se správním obvodem Třeboň a na západě se správním obvodem Kaplice. Svou **rozlohou 45 240 ha** zaujímá 13. místo z celkového počtu 17 obcí s rozšířenou působností v Jihočeském kraji. Tři obce SO ORP mají statut města (Trhové Sviny, Nové Hrady a Borovany).

SO ORP Trhové Sviny patří vzhledem ke své poloze a méně kvalitní dopravní dostupnosti menších obcí k odlehlejší regionům v rámci celostátního měřítka. Funkci **spádového regionálního centra** pro města a obce v území ORP plní přirozeně především město **Trhové Sviny**. Uvnitř území mají úlohu spádových center dále také města **Borovany a Nové Hrady**, částečně i Horní Stropnice.

Přirozenou regionální spádovost pro obyvatele území obce s rozšířenou působností má dále v mnoha ohledech (včetně zajištění dostupnosti sociálních služeb) **krajské město Č. Budějovice** (v některých směrech také Kaplice a Třeboň). Města a obce území ORP Trhové Sviny se sdružují v několika mikroregionálních svazcích a sdruženích za účelem vzájemné spolupráce při prosazování a realizaci společných investičních a rozvojových záměrů. Mezi nejvýraznější a nejsilnější sdružení patří na Trhosvinensku **Sdružení Růže** a Místní akční skupina Sdružení Růže.

4 STRUČNÁ ANALÝZA ÚZEMÍ ORP TRHOVÉ SVINY

4.1 STRUKTURA OSÍDLENÍ

Hustota zalidnění je ve srovnání s celorepublikovým průměrem stále spíše podprůměrná s výrazným podílem venkovských sídel do 500 obyvatel (jednak samotné obce, kterých je celkem 7 s počtem obyvatel do 500, ale především jednotlivé místní části obcí).

Tabulka 1 Základní charakteristiky sídelní struktury v ORP Trhové Sviny (2014)

ORP Trhové Sviny	Obec s počtem obyvatel			
	Celkem	Do 500 obyvatel	500 - 999	1000 – 4999
	16	7	5	4

Zdroj: ČSÚ

ORP Trhové Sviny se podílí na celkovém počtu obyvatel Jihočeského kraje pouze necelými třemi procenty. V roce 2009 dosáhl podíl městského obyvatelstva 62,89 %, což je lehce pod celokrajským průměrem, který v té době byl 64,5 %. Na konci roku 2013 to bylo již jen 62,5 %, z čehož plyne mírný pokles městského obyvatelstva v území (v kraji došlo k ještě většímu poklesu podílu městského obyvatelstva). Je to dáno mimo jiné i tím, že na území ORP Trhové Sviny jsou pouze 3 obce se statutem města. V ORP Trhové Sviny, stejně jako v celém Jihočeském kraji, dominují z hlediska sídelní struktury menší obce. Jak ukazuje tabulka výše, **převažují právě obce s velikostí do 500 obyvatel**. V rámci kategorie úplně nejmenších obcí (obce do 200 obyvatel) vykazují nižší zastoupení těchto obcí dokonce pouze SO ORP Č. Krumlov, Č. Budějovice a Kaplice.

Co do celkového počtu obcí, SO ORP T. Sviny je územím s třetím nejmenším počtem obcí v kraji. Z hlediska počtu obyvatel je ORP Trhové Sviny **pátým nejmenším správním obvodem v Jihočeském kraji** (ze 17 SO ORP). Nižší počet obyvatel mají už jen správní obvody obcí Vodňany, Blatná, Týn nad Vltavou a Vimperk. K 31. 12. 2013 žilo v ORP T. Sviny celkem 18 654 obyvatel (v roce 2009 to bylo 18 244 obyvatel). Hustota obyvatelstva se pohybuje kolem hodnoty 40 obyvatel na 1 km² (jak v roce 2013, tak v roce 2009).

Obraz sídelní struktury dokresluje následující tabulka, která uvádí vzdálenosti jednotlivých obcí od krajského města a od centra ORP. Z tabulky je zřejmé, že vzdálenost krajského města není příliš velká, stejně tak v případě dostupnosti města T. Sviny (nebo Borovan či Nových Hradů jako dalších významných místních center).

Problematická je spíše **kvalita stávajících silničních spojů a také rezervy v oblasti dopravní obslužnosti** (zejména počty spojů linkové dopravy a jejich časování, které ne vždy odpovídají skutečným potřebám místních občanů a také se mění ve vazbě na změny na trhu práce).

Tabulka 2 **Vzdálenosti sídel od krajského a ORP centra (2014)**

Název obce	Vzdálenost od krajského města (v km)	Vzdálenost od obce s rozšířenou působností (v km)
Borovany	17,6	9,4
Čížkrajice	24,8	4,7
Horní Stropnice	36,0	16,0
Hranice	41,3	24,8
Jílovice	25,4	14,0
Kamenná	28,6	9,7
Ločenice	21,9	9,3
Mladošovice	22,7	15,0
Nové Hrady	36,7	15,0
Olešnice	26,4	6,4
Ostrolovský Újezd	15,4	7,7
Petříkov	29,6	11,7
Slavče	25,9	6,9
Svatý Jan nad Malší	22,8	11,1
Trhové Sviny	20,0	x
Žár	27,8	7,8

Zdroj: ČSÚ

4.2 VÝVOJ POČTU A STRUKTURY OBYVATELSTVA

Věková struktura obyvatelstva, které žije na území ORP Trhové Sviny, je **obdobná jako struktura populace celého Jihočeského kraje**. Podíl předproduktivní (dětské) složky dosáhl v Jihočeském kraji v roce 2009 celkem 14,4 %, v roce 2011 pak 14,5 % (SLDB). Na Trhosvinensku činil v roce 2009 tento podíl 15 %, při SLDB o 2 roky později byla hodnota stejná. Produktivní složka krajské populace představovala celkem 70,8 % v roce 2009 (69,3 % při SLDB), v ORP Trhové Sviny to bylo o 0,2 % více (2009) a téměř o 1 % více při SLDB. Podíl poproduktivní části byl v roce 2009 v Jihočeském kraji 14,8 % (15,9 % při SLDB), v ORP Trhové Sviny v roce 2009 to bylo 14 % (14,4 % při SLDB).

Charakteristickým rysem demografického vývoje současnosti v Jihočeském kraji i v ORP Trhové Sviny je **stárnutí obyvatelstva** v souvislosti s nižší intenzitou plodnosti a růstem naděje dožití. Výsledkem je pokles podílu dětské složky v populaci a nárůst podílu nejstarších obyvatel a hodnoty indexu stáří.

Základní tendence týkající se vývoje počtu obyvatel na území ORP Trhové Sviny jsou patrné z dále uvedených tabulek. Z první tabulky plyne především fakt, že v dlouhodobém horizontu dochází k **postupnému mírnému navyšování celkového počtu obyvatel**, i když v letech 2011 – 2013 se spíše jedná o stagnaci či mírný pokles. Totéž tvrzení platí i z pohledu natality.

Tabulka 3 Vývoj počtu obyvatel na území ORP Trhové Sviny (2004 - 2013)

ORP Trhové Sviny	2004	2005	2006	2007	2008	2009	2010	2011	2012	2013
Počet obyvatel (k 31. 12.)	17 575	17 688	17 797	17 998	18 148	18 244	18 391	18 488	18 563	18 654
Živě narození	182	180	196	181	183	204	203	199	184	188
Zemřelí celkem	174	183	173	158	187	204	199	209	185	176

Zdroj: ČSÚ

Pohyb obyvatelstva na území ORP pak dokladuje další tabulka. **Přirozený přírůstek vykazuje v jednotlivých letech kolísavé hodnoty.** Nepředstavuje však hlavní tažnou sílu postupného nárůstu počtu obyvatel. Tou je **dlouhodobě pozitivní saldo umělého přírůstu** (přírůstu stěhováním, který představuje rozdíl mezi přistěhovalými a vystěhovalými). Celkový přírůstek pak tedy ve všech sledovaných letech také dosahuje kladných hodnot.

Pokud se podíváme na celkové průměrné hodnoty přirozené změny obyvatelstva v jednotlivých ORP v kraji, je možné konstatovat, že v rámci ORP T. Sviny se jedná o průměrné hodnoty. Nejvyšší přirozený přírůstek v Jihočeském kraji vykazuje ORP Kaplice. Další podrobnosti a srovnání jsou patrné z následujícího obrázku.

Obrázek 2 Přírůstek / úbytek obyvatel přirozenou měnou v letech 2009 – 2013 v ČR

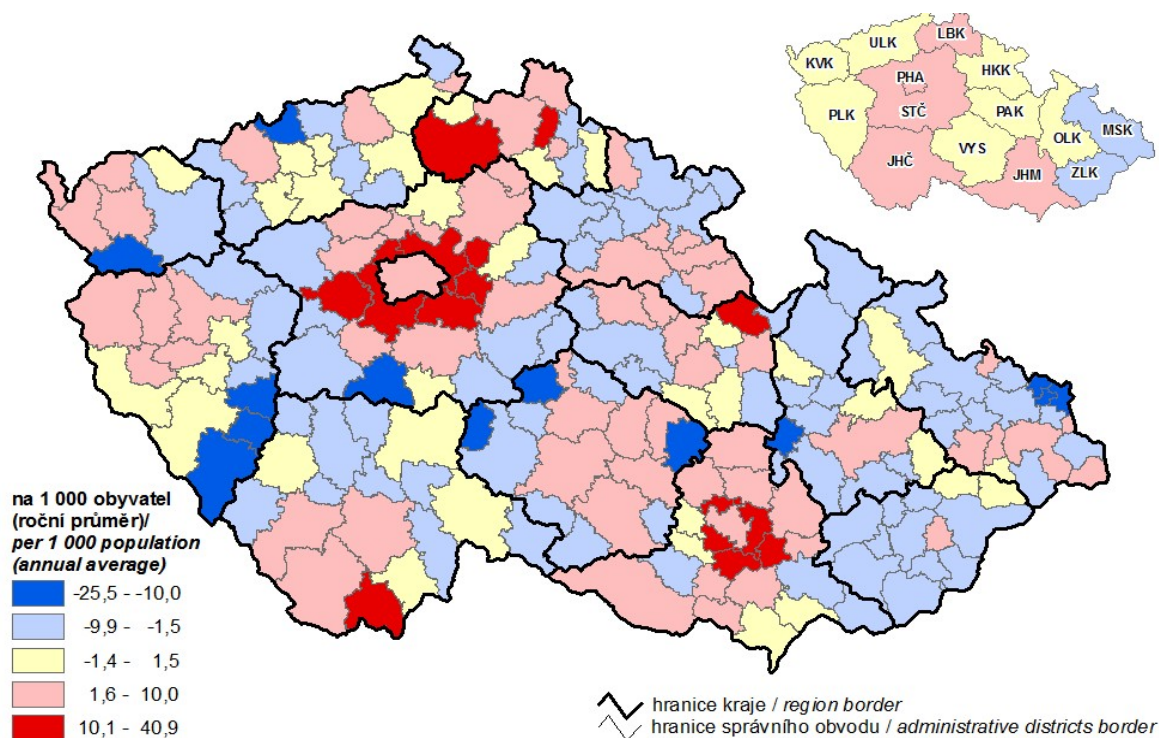

Zdroj: ČSÚ

Dále uvedená tabulka pak přináší podrobnosti z hlediska vývoje přírůstu / úbytku obyvatel na celém území ORP, a to jak přirozenou tak umělou formou a potvrzuje výše uvedené skutečnosti o celkovém kladném vývoji.

Tabulka 4 Pohyb obyvatel na území ORP Trhové Sviny (2004 - 2013)

ORP Trhové Sviny	2004	2005	2006	2007	2008	2009	2010	2011	2012	2013
Přirozený přírůstek obyvatel	8	-3	23	23	-4	-	4	-10	-1	12
Přistěhovalí	352	447	367	448	408	366	424	356	374	379
Vystěhovalí	290	331	281	270	254	270	281	276	298	300
Přírůstek obyvatel stěhováním	62	116	86	178	154	96	143	80	76	79
Celkový přírůstek obyvatel	70	113	109	201	150	96	147	70	75	91

Zdroj: ČSÚ

Následující údaje v tabulce reflektují **vývoj věkové struktury obyvatel na celém území ORP**. Tabulka potvrzuje výše uvedený trend postupného stárnutí populace na Trhosvinensku. Jedná se však o celokrajský, resp. celorepublikový vývoj. Průměrný věk je u obyvatel ORP nižší než krajský průměr (41,6 roku).

Podíl obyvatel starších 65ti let se postupně v území ORP navyšuje a v roce 2013 dosáhl hodnoty 15,7 %. Je to však stále pod celokrajským průměrem, který vykazuje hodnotu 17,5 %. Hodnota tohoto ukazatele za celý kraj je přitom vyšší v celém sledovaném období. Obdobný vývoj a srovnání lze v případě trhosvinenského a celokrajského vývoje sledovat u ukazatele index stáří.

Tabulka 5 Věková struktura obyvatel na území ORP Trhové Sviny (2004 - 2013)

OBVYATELSTVO	2004	2005	2006	2007	2008	2009	2010	2011	2012	2013
Průměrný věk mužů (let)	37,7	37,9	38,1	38,5	38,7	38,9	39,1	39,3	39,5	39,8
Průměrný věk žen (let)	40,5	40,7	40,9	41,0	41,1	41,2	41,3	41,6	41,8	42,1
Podíl obyvatel ve věku 65 a více let (%)	13,3	13,3	13,4	13,5	13,7	14,1	14,2	14,6	15,1	15,7
Index stáří (počet osob ve věku 65 a více let na 100 dětí věku 0 – 14 let)	84,5	86,6	89,1	90,4	93,0	94,2	95,2	95,4	98,4	101,7

Zdroj: ČSÚ

Pokud bychom srovnávali vývoj věkové struktury ORP T. Sviny s ostatními ORP v kraji, dostaneme srovnání obsažené v následující tabulce. Je z ní zřejmé, že **ORP T. Sviny z hlediska věkové struktury patří spíše k územím s mladším obyvatelstvem**. Nejvyšší věkový průměr dosahují obyvatelé v ORP Milevsko, nejnižší naopak v ORP Kaplice (což koresponduje rovněž s výše uvedenou skutečností ohledně nejvyššího přirozeného přírůstku v tomto ORP). **I z pohledu hodnoty indexu stáří patří ORP T. Sviny mezi území vykazující spíše nižší hodnotu**. Nižší podíl starších 65ti let ku skupině 0 - 14 let dosahují pouze 4 ORP (Kaplice, Český Krumlov a Prachovice). Nejvyšších hodnot indexu stáří naopak Milevsko, Blatná a Soběslav. Nutné je rovněž dodat, že v obou případech jsou hodnoty za ORP T. Sviny nižší než celokrajské průměry.

Tabulka 6 Věková struktura obyvatel v jednotlivých ORP kraje (2004 - 2013)

	Kraj celkem	v tom správní obvody obcí s rozšířenou působností							
		Blatná	České Budějovice	Český Krumlov	Dačice	J. Hradec	Kaplice	Milevsko	Písek
Celkem	636 707	13 833	156 207	41 685	19 518	47 552	19 488	18 486	52 018
Index stáří (65+ / 0 - 14)	116,0	138,7	112,0	96,5	119,4	118,2	87,0	159,9	124,8
Průměrný věk obyvatel	41,6	42,7	41,4	40,4	41,8	41,8	39,8	43,7	42,3
	Prachatice	Soběslav	Strakonice	Tábor	Trhové Sviny	Třeboň	Týn nad Vltavou	Vimperk	Vodňany
Celkem	33 426	22 058	45 082	80 553	18 654	24 932	14 104	17 512	11 599
Index stáří (65+ / 0-14)	100,4	131,7	120,0	125,2	101,7	131,2	101,9	114,1	112,3
Průměrný věk obyvatel	40,7	42,6	42,0	42,2	40,9	42,4	40,4	41,7	41,3

Zdroj: ČSÚ

Výše uvedené skutečnosti potvrzují i graficky znázorněné hodnoty podílu obyvatel starších 65ti let v jednotlivých ORP v celé ČR. Z obrázku je viditelné, že ORP T. Sviny se řadí prozatím k územím s nižším podílem zastoupení nejstarší složky obyvatel.

Obrázek 3 Obyvatelstvo starší 65ti let v ORP ČR (2013)

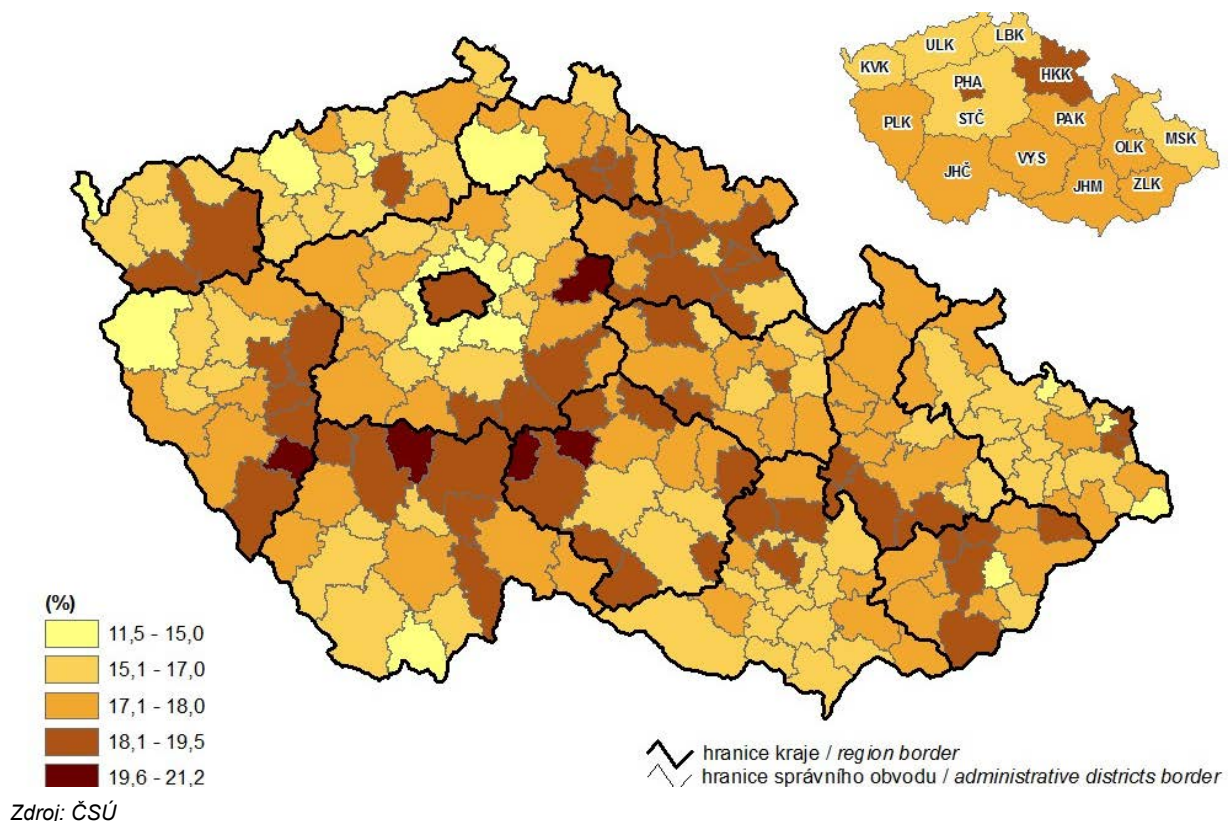

Zdroj: ČSÚ

Pokud se podíváme na věkové složení obyvatel v jednotlivých obcích v území ORP Trhové Sviny, data z roku 2013 přináší následující tabulka. Nejnižší průměrný věk obyvatel je zaznamenán v obci Hranice. Průměrného věku nižšího než 40 let pak ještě dosahují pouze stálí obyvatelé obcí Borovany, Kamenná a Slavče.

V ostatních obcích žije obyvatelstvo s průměrným věkem zpravidla vyšším než 41 let. Nejvyšší průměrný věk je vykazován v obci Jílovice, které spolu s Čížkrajicemi a Petříkovem jako jediné obce v SO dosahují průměrného věku vyššího než 43 let.

Tabulka 7 Věková struktura v obcích SO ORP Trhové Sviny (2013)

Název obce	Počet obyvatel									Průměrný věk	
	Celkem	0 - 14			15 - 64			65 a více			
		Celkem	Muži	Ženy	Celkem	Muži	Ženy	Celkem	Muži		Ženy
ORP Trhové Sviny	18 654	2 877	1 522	1 355	12 850	6 631	6 219	2 927	1 255	1 672	40,9
Borovany	4 090	667	343	324	2 845	1 415	1 430	578	227	351	39,9
Čížkrajice	241	31	15	16	163	82	81	47	15	32	43,4
Horní Stropnice	1 519	228	120	108	1 028	556	472	263	107	156	41,8
Hranice	219	37	17	20	149	79	70	33	16	17	39,3
Jílovice	937	126	54	72	632	329	303	179	86	93	43,6
Kamenná	308	45	26	19	224	116	108	39	16	23	39,9
Ločnice	663	114	72	42	440	228	212	109	53	56	41,1
Mladošovice	369	49	29	20	270	153	117	50	28	22	41,4
Nové Hradky	2 587	410	227	183	1 771	901	870	406	168	238	40,6
Olešnice	776	120	60	60	524	278	246	132	50	82	41,7
Ostrolovský Újezd	159	22	14	8	119	60	59	18	6	12	41,6
Petříkov	275	37	21	16	186	103	83	52	26	26	43,5
Slavče	634	102	58	44	440	240	200	92	41	51	39,9
Sv. Jan nad Malší	539	85	42	43	379	196	183	75	30	45	40,2
Trhové Sviny	5 002	766	404	362	3 434	1 765	1 669	802	366	436	41,0
Žár	336	38	20	18	246	130	116	52	20	32	40,1

Zdroj: ČSÚ

Stejně jako na úrovni celého ORP, i na úrovni jednotlivých obcí pak je zřejmý **vyšší podíl starší složky populace**. To lze dokreslit dále zobrazením podílů jednotlivých věkových složek populace v obcích (viz následující tabulka). Ta potvrzuje, že nevyšší podíl obyvatel starších 65 let se nachází právě v obcích s nejvyšším věkovým průměrem.

Naopak nejnižší podíl starších obyvatel vykazují obce Ostrolovský Újezd nebo Kamenná, které společně s Mladošovicemi rovněž vykazují nevyšší podíl produktivní složky obyvatelstva.

Tabulka 8 Podíly základních věkových skupin v obcích SO ORP (2013)

OBEC	0 - 14	15 - 64	65 a více	OBEC	0 - 14	15 - 64	65 a více
ORP T. Sviny	15,42 %	68,89 %	15,69 %	ORP T. Sviny	15,42 %	68,89 %	15,69 %
Borovany	16,31 %	69,56 %	14,13 %	Nové Hradky	15,85 %	68,46 %	15,69 %
Čížkrajce	12,86 %	67,63 %	19,50 %	Olešnice	15,46 %	67,53 %	17,01 %
Horní Stropnice	15,01 %	67,68 %	17,31 %	Ostrolovský Újezd	13,84 %	74,84 %	11,32 %
Hranice	16,89 %	68,04 %	15,07 %	Petřikov	13,45 %	67,64 %	18,91 %
Jílovice	13,45 %	67,45 %	19,10 %	Slavče	16,09 %	69,40 %	14,51 %
Kamenná	14,61 %	72,73 %	12,66 %	Sv. Jan nad Malší	15,77 %	70,32 %	13,91 %
Ločnice	17,19 %	66,37 %	16,44 %	Trhové Sviny	15,31 %	68,65 %	16,03 %
Mladošovice	13,28 %	73,17 %	13,55 %	Žár	11,31 %	73,21 %	15,48 %

Zdroj: ČSÚ

Pokud bychom obdobné srovnání učinili na úrovni jednotlivých ORP v kraji, získáme data obsažená v další tabulce. Nejvyšší podíly nejstarších obyvatel jsou dosahovány v ORP Milevsko, Blatná, Soběslav a Třeboň. V těchto ORP jsou rovněž zaznamenány nejnižší podíly nejmladší složky obyvatel. **ORP T. Sviny se i v rámci tohoto srovnání řadí mezi území s mladší věkovou strukturou obyvatel.** Platí to i v případě, kdy ORP T. Sviny srovnáme s celokrajskými průměrnými hodnotami.

Tabulka 9 Podíly základních věkových skupin v jednotlivých ORP v kraji (2013)

		Kraj celkem	v tom správní obvody obcí s rozšířenou působností							
			Blatná	Č. Budějovice	Č. Krumlov	Dačice	J. Hradec	Kaplice	Milevsko	Písek
Celkem	věk	636 707	13 833	156 207	41 685	19 518	47 552	19 488	18 486	52 018
Počet obyvatel	0 – 14	95 890	1 934	23 975	6 737	2 870	7 059	3 143	2 425	7 738
	15 – 64	429 563	9 217	105 374	28 444	13 220	32 150	13 612	12 184	34 624
	65 a více	111 254	2 682	26 858	6 504	3 428	8 343	2 733	3 877	9 656
Podíl (v %):	0 – 14	15,1	14,0	15,3	16,2	14,7	14,8	16,1	13,1	14,9
	15 – 64	67,5	66,6	67,5	68,2	67,7	67,6	69,8	65,9	66,6
	65 a více	17,5	19,4	17,2	15,6	17,6	17,5	14,0	21,0	18,6
		Prachatice	Soběslav	Strakonice	Tábor	Trhové Sviny	Třeboň	Týn n. Vltavou	Vimperk	Vodňany
Celkem	věk	33 426	22 058	45 082	80 553	18 654	24 932	14 104	17 512	11 599
Počet obyvatel	0 – 14	5 230	3 194	6 664	11 914	2 877	3 594	2 152	2 640	1 744
	15 – 64	22 946	14 659	30 424	53 721	12 850	16 621	9 760	11 860	7 897
	65 a více	5 250	4 205	7 994	14 918	2 927	4 717	2 192	3 012	1 958
Podíl (v %):	0 – 14	15,6	14,5	14,8	14,8	15,4	14,4	15,3	15,1	15,0
	15 – 64	68,6	66,5	67,5	66,7	68,9	66,7	69,2	67,7	68,1
	65 a více	15,7	19,1	17,7	18,5	15,7	18,9	15,5	17,2	16,9

Zdroj: ČSÚ

4.3 PROJEKCE BUDOUCÍHO POPULAČNÍHO VÝVOJE

Co se týká projekce budoucího populačního vývoje, dostupné jsou projekce ČSÚ zaměřené na celé území Jihočeského kraje. Dílčí projekce za jednotlivá ORP nejsou k dispozici. Dá se ale očekávat, že vývoj v ORP Trhové Sviny bude odpovídat hlavním uvažovaným trendům populačního vývoje. Ten bude spojen především s postupujícím procesem **stárnutí obyvatelstva a zvyšujícím se věkem střední délky života** (= naděje na dožití).

Dle projekce zpracované ČSÚ bude **přirozený přírůstek dlouhodobě záporný, resp. bude i nadále klesat**. Saldo migrace vzhledem k očekávaným podmínkám rozvoje na úrovni kraje se předpokládá i nadále pozitivní, ale celkový počet obyvatel Jihočeského kraje se přesto díky zápornému přirozenému přírůstku bude snižovat. Tyto predikce lze očekávat i na mikroregionální úrovni, tedy i na úrovni ORP Trhové Sviny. **Index stáří bude naopak výrazně narůstat**, jelikož se bude zvyšovat disproporce mezi nejmladší a poproduktivní složkou. S tímto vývojem bude také korespondovat **nárůst průměrného věku**. Další podrobnosti viz následující tabulka.

Tabulka 10 Projekce demografického vývoje Jihočeského kraje 2015 - 2030

Údaj / roky	2015	2016	2017	2018	2019	2020	2021	2022	2023	2024	2025	2026	2027	2028	2029	2030
Celkem	637295	637537	637705	637802	637830	637783	637656	637447	637147	636747	636243	635638	634933	634134	633248	632286
Přirozený přírůstek	-275	-384	-492	-601	-718	-844	-974	-1112	-1258	-1406	-1547	-1681	-1804	-1915	-2009	-2088
Saldo migrace	517	552	589	629	671	717	765	812	858	902	942	976	1005	1029	1047	1061
Celkový přírůstek	242	168	97	28	-47	-127	-209	-300	-400	-504	-605	-705	-799	-886	-962	-1027
Naděje dožití muži	75,9	76,2	76,4	76,7	77,0	77,2	77,5	77,7	78,0	78,3	78,5	78,8	79,1	79,3	79,6	79,9
Naděje dožití ženy	81,7	81,9	82,1	82,4	82,6	82,8	83,1	83,3	83,5	83,8	84,0	84,2	84,5	84,7	84,9	85,2
0 - 14	96814	97467	98016	98267	98491	98325	97885	97008	95513	93658	91860	90058	88859	87299	85815	84413
15 - 64	425907	421840	417621	413838	410033	406518	403334	400512	398566	397632	397194	396732	395526	394581	392804	390850
65+	114574	118230	122068	125697	129306	132940	136437	139927	143068	145457	147189	148848	150548	152254	154629	157023
Index stáří (65+/0-14)	118	121	125	128	131	135	139	144	150	155	160	165	169	174	180	186
Index ekonomického zatížení (0-19,65+/20-64)	60	62	64	66	67	69	71	72	74	75	76	76	76	76	77	77
průměrný věk	41,9	42,1	42,4	42,6	42,9	43,1	43,4	43,7	43,9	44,2	44,5	44,7	45,0	45,3	45,6	45,8

Zdroj: ČSÚ

4.4 VZDĚLANOST OBYVATELSTVA

Vzdělanost obyvatel na území ORP T. Sviny a její srovnání s ostatními SO ORP v kraji je zřejmá z další tabulky. Vyplyvá z ní, že je zde obecně nižší míra vzdělanosti obyvatel než jsou celokrajské průměrné hodnoty. V ORP T. Sviny je vyšší podíl obyvatel s pouze základním (popř. nedokončeným) vzděláním a nižší podíl lidí, kteří dosáhli vysokoškolského stupně vzdělání. Naopak nadprůměrné (2. místo mezi všemi ORP) je zastoupení obyvatel se středním vzděláním vč. vyučení (bez maturity).

Tabulka 11 Obyvatelstvo 15+ dle nejvyššího ukončeného vzdělání (v %, 2013)

Parametr / území ORP	Jihočeský kraj	v tom správní obvody obcí s rozšířenou působností								
		Blatná	Č. Budějovice	Č. Krumlov	Dačice	J. Hradec	Kaplice	Milevsko	Písek	
základní vč. neukončeného	18,2	20,2	14,9	22,1	22,3	20,2	21,7	19,0	17,1	
střední vč. vyučení (bez maturity)	34,9	37,1	30,1	35,4	40,6	37,2	37,7	38,9	33,9	
úplné střední s matur. a vyšší odborné vč. nástavbového	31,6	30,8	34,9	27,7	25,8	29,4	27,5	30,8	33,5	
vysokoškolské	10,8	7,6	15,8	8,6	7,3	9,0	6,4	7,7	11,1	
Parametr / území ORP	Prachatice	Soběslav	Strakonice	Tábor	Trhové Sviny	Třeboň	Týn n. Vltavou	Vimperk	Vodňany	
základní vč. neukončeného	20,1	20,1	17,5	16,8	20,7	21,1	19,5	19,9	19,4	
střední vč. vyučení (bez maturity)	37,6	38,6	35,7	34,5	39,5	37,0	39,0	36,5	38,1	
úplné střední s matur. a vyšší odborné vč. nástavbového	29,7	29,7	32,1	33,6	27,1	29,9	29,7	29,6	28,2	
vysokoškolské	8,5	8,0	9,7	11,7	8,1	8,4	8,5	8,6	7,3	

Zdroj: ČSÚ

Na následujícím obrázku pak je pro dokreslení míry zastoupení osob s dokončeným vysokoškolským vzděláním jejich přehled v rozdělení dle obcí na celém území kraje. Tabulka potvrzuje výraznější koncentraci těchto obyvatel především v oblasti krajského města.

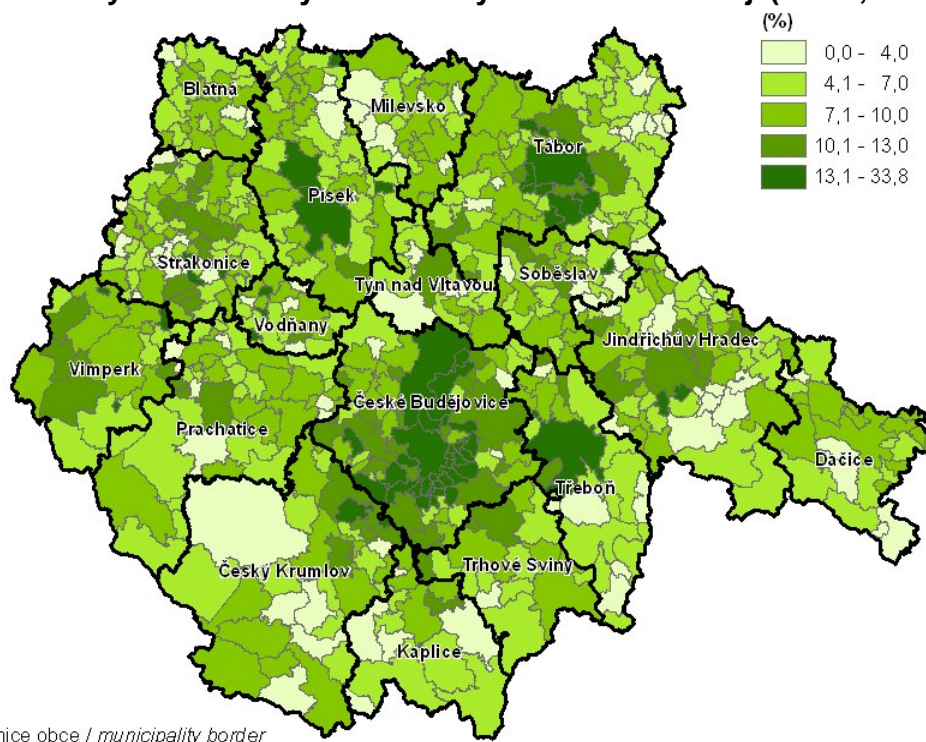
Obrázek 4 Obyvatelstvo s vysokoškolským vzděláním v kraji (SLDB, 2011)

Zdroj: ČSÚ

4.5 EKONOMICKÁ AKTIVITA A TRH PRÁCE

Při pohledu na srovnání jednotlivých ORP dle ekonomické aktivity obyvatel je zřejmé, že v ORP T. Sviny je mírně nižší podíl pracujících důchodců a žen na mateřské dovolené. Přesto tyto skupiny tvoří nezanedbatelnou skupinu ekonomicky aktivních obyvatel. Často se také jedná o stávající či potenciální uživatele sociálních, spíše však souvisejících služeb.

Tabulka 12 Ekonomicky aktivní obyvatelé dle ORP v Jihočeském kraji (2013)

Parametr / území	Jihočeský kraj	Blatná	České Budějovice	Český Krumlov	Dačice	J.Hradec	Kaplice	Milevsko	Písek
Ekonomicky aktivní obyvatelstvo	307 130	6 584	77 774	20 086	9 097	22 133	9 535	8 655	24 790
zaměstnaní	280 844	6 070	72 241	17 801	8 084	20 260	8 597	7 949	22 726
z toho (%):									
zaměstnanci, zaměstnavatelé, samostatně činní, pomáhající	91,8	91,6	90,5	92,4	93,9	92,5	92,7	92,4	91,2
pracující důchodci	4,6	5,0	5,5	4,2	3,1	4,3	3,8	4,2	5,2
ženy na mateřské dovolené	2,1	2,1	2,2	2,1	1,8	1,9	2,3	1,9	2,1
nezaměstnaní	26 286	514	5 533	2 285	1 013	1 873	938	706	2 064
v tom (%):									
hledající první zaměstnání	16,2	11,9	16,6	20,1	16,2	15,8	16,0	15,6	14,2
ostatní nezaměstnaní	83,8	88,1	83,4	79,9	83,8	84,2	84,0	84,4	85,8
Parametr / území	Prachatice	Soběslav	Strakonice	Tábor	Trhové Sviny	Třeboň	Týn nad Vltavou	Vimperk	Vodňany
Ekonomicky aktivní obyvatelstvo	16 125	10 279	21 475	39 014	8 969	12 080	6 851	8 191	5 492
zaměstnaní	14 763	9 197	19 645	35 331	8 283	11 036	6 322	7 588	4 951
z toho (%):									
zaměstnanci, zaměstnavatelé, samostatně činní, pomáhající	91,8	92,7	92,6	92,2	92,4	92,3	92,2	92,5	92,3
pracující důchodci	4,6	4,1	3,8	4,3	4,0	4,6	4,4	4,3	4,1
ženy na mateřské dovolené	2,2	2,1	2,1	1,9	2,0	2,0	1,8	2,1	2,2
nezaměstnaní	1 362	1 082	1 830	3 683	686	1 044	529	603	541
v tom (%):									
hledající první zaměstnání	17,8	15,0	15,7	15,0	15,2	17,0	15,3	18,9	15,9
ostatní nezaměstnaní	82,2	85,0	84,3	85,0	84,8	83,0	84,7	81,1	84,1

Zdroj: ČSÚ

Z hlediska struktury ekonomicky neaktivních pak je možné konstatovat, že hodnoty vykazované u obyvatel v SO ORP T. Sviny dosahují velmi podobných hodnot jako v případě celokrajských údajů. Obdobných podílů jako na úrovni celého kraje dosahují poměry nepracujících důchodců, osob v domácnosti, dětí předškolního věku nebo ostatních závislých osob a také žáků, studentů a učňů. Podrobnosti jsou pak patrné v následující tabulce.

Tabulka 13 Ekonomicky neaktivní obyvatelé dle ORP v Jihočeském kraji (2013)

Parametr / území	Jihočeský kraj	Blatná	České Budějovice	Český Krumlov	Dačice	J.Hradec	Kaplice	Milevsko	Písek
Ekonomicky neaktivní obyvatelstvo	294 587	6 580	70 337	18 895	9 289	22 602	8 547	9 091	24 455
z toho (%):									
nepracující důchodci	48,5	52,2	46,6	45,4	49,5	49,3	44,2	54,2	49,8
osoby v domácnosti, děti předškolního věku, ostatní závislé osoby	17,0	14,5	18,2	19,4	15,4	16,4	19,5	13,9	16,4
žáci, studenti a učni	30,9	30,0	31,3	31,3	31,6	30,8	32,2	28,5	30,1
Parametr / území	Prachatice	Soběslav	Strakonice	Tábor	Trhové Sviny	Třeboň	Týn nad Vltavou	Vimperk	Vodňany
Ekonomicky neaktivní obyvatelstvo	15 312	10 680	20 725	37 595	8 472	11 939	6 328	8 252	5 488
z toho (%):									
nepracující důchodci	45,7	51,9	51,1	49,6	48,0	50,8	43,7	49,5	48,5
osoby v domácnosti, děti předškolního věku, ostatní závislé osoby	17,8	14,9	16,0	16,3	17,4	15,8	17,3	16,4	16,6
žáci, studenti a učni	32,7	29,5	29,3	30,5	30,6	29,9	35,7	30,5	31,3

Zdroj: ČSÚ

Celková míra ekonomické aktivity obyvatel v ORP T. Sviny je mírně vyšší než v případě celoregionálních hodnot. V rámci územního srovnání se řadí mezi spíše vyšší hodnoty. Totéž platí i z hlediska hodnoty míry zaměstnanosti, kde ORP T. Sviny dosahuje čtvrtou nejvyšší hodnotu.

Tabulka 14 Míra ekonomické aktivity a zaměstnanosti dle ORP v kraji (2013)

Parametr / území	Jihočeský kraj	Blatná	České Budějovice	Český Krumlov	Dačice	J.Hradec	Kaplice	Milevsko	Písek
Ekon. aktivní obyvatelstvo	307 130	6 584	77 774	20 086	9 097	22 133	9 535	8 655	24 790
Ekon. neaktivní obyvatelstvo	294 587	6 580	70 337	18 895	9 289	22 602	8 547	9 091	24 455
Míra ekon. aktivity (%)	60,2	58,4	61,9	62,0	58,5	58,6	63,7	56,6	59,5
muži	68,2	66,8	69,3	69,2	67,4	66,9	71,4	65,5	67,2
ženy	52,7	50,4	54,8	54,9	49,8	50,8	55,9	48,0	52,1
Míra zaměstnanosti (%)	55,0	53,8	57,5	55,0	52,0	53,7	57,4	51,9	54,5
muži	62,7	61,5	64,6	61,6	61,3	61,7	64,9	61,3	61,8
ženy	47,9	46,5	50,8	48,4	42,8	46,2	50,0	43,0	47,6
Parametr / území	Prachatice	Soběslav	Strakonice	Tábor	T. Sviny	Třeboň	Týn n.Vlt.	Vimperk	Vodňany
Ekon. aktivní obyvatelstvo	16 125	10 279	21 475	39 014	8 969	12 080	6 851	8 191	5 492
Ekon. neaktivní obyvatelstvo	15 312	10 680	20 725	37 595	8 472	11 939	6 328	8 252	5 488
Míra ekon. aktivity (%)	61,2	57,6	59,6	59,8	61,2	58,9	61,9	58,9	59,6
muži	69,2	66,1	67,2	68,0	69,1	67,0	70,1	66,4	68,5
ženy	53,4	49,2	52,2	52,0	53,0	51,2	53,6	51,5	50,9
Míra zaměstnanosti (%)	56,0	51,5	54,5	54,1	56,5	53,8	57,1	54,6	53,7
muži	63,2	59,8	61,7	62,0	64,1	61,4	65,6	61,7	62,9
ženy	49,0	43,4	47,6	46,7	48,7	46,5	48,6	47,6	44,8

Zdroj: ČSÚ

Z hlediska míry nezaměstnanosti v celém ORP T. Sviny a jeho srovnání s dalšími správními obvody v kraji můžeme konstatovat, že ORP T. Sviny vykazuje poměrně solidní hodnoty. **Míra nezaměstnanosti se dlouhodobě pohybuje kolem krajských průměrů**, a kromě vyššího výskytu problémů na trhu práce v letech 2009 – 2011, které však byly celokrajské a celorepublikové a pramenily z důsledků hospodářské krize, z tohoto vývoje zásadně nevybočuje. Za pozitivní trend je možné považovat např. klesající podíl nezaměstnaných absolventů.

Tabulka 15 Údaje týkající se vývoje nezaměstnanosti v ORP (2004 - 2013)

	2004	2005	2006	2007	2008	2009	2010	2011	2012	2013
Evidovaní uchazeči o zaměstnání	516	558	448	362	382	723	738	658	.	903
z toho dosažitelní (%)	.	91,4	89,5	91,4	93,2	95,7	94,3	93,9	.	94,7
z toho občané se zdravotním postižením (%)	14,9	14,5	22,1	24,3	17,3	14,2	13,7	16,9	.	13,4
z toho absolventi (%)	13,2	10,0	7,4	9,7	7,1	7,9	8,4	6,8	.	6,8
z toho osoby s délkou evid. nad 12 měsíců (%)	18,8	21,5	22,5	20,7	12,6	8,0	14,1	19,1	.	25,4
Volná pracovní místa	15	31	30	98	41	26	46	52	.	29
Počet uchazečů na 1 volné pracovní místo	34,4	18,0	14,9	3,7	9,3	27,8	16,0	12,7	.	31,1
Míra nezaměstnanosti (%)	5,97	5,90	4,64	3,83	4,12	8,01	8,06	7,15	.	6,62

Zdroj: ČSÚ

Při pohledu na situaci v jednotlivých obcích je možné vyjít z dat poskytnutých úřadem práce v Trhových Svinech k 31. 10. 2014. z tabulky vyplývá, že **největší problémy s nezaměstnaností lze sledovat v periferně situovaných obcích** (např. Kamenná, Hranice, H. Stropnice). Nejmenší podíl nezaměstnaných na obyvatelstvu je zaznamenán v Borovanech. Věkovou skupinou, která nejčastěji patří do kategorie nezaměstnaných jsou lidé ve věku 20 – 29 let.

Tabulka 16 Údaje o struktuře nezaměstnaných v obcích ORP T. Sviny (říjen, 2014)

Obec	Obyvatel 15 - 64 let	podíl nezaměst. na obyvatelstvu v %	do 19 let	20 – 29 let	30 – 39 let	30 – 49 let	50- 59 let	nad 60let
Borovany	2845	3,6	6	30	22	23	22	6
Čížkrajice	163	5,5	0	2	3	1	3	0
Horní Stropnice	1028	8,2	6	15	23	25	18	5
Hranice	149	8,7	0	4	2	1	7	0
Jílovice	632	4,6	0	9	7	6	9	1
Kamenná	224	8,5	3	3	3	2	8	1
Ločnice	440	3,6	1	5	3	4	3	2
Mladošovice	270	5,6	1	5	3	4	1	2
Nové Hradý	1771	6,1	5	37	23	21	22	8
Olešnice	524	5,2	2	9	3	7	8	1

Ostrolovský Újezd	119	5,9	0	2	1	1	2	1
Petříkov	186	7,0	1	1	2	3	7	0
Slavče	440	6,4	2	7	8	9	4	0
Svatý Jan nad Malší	379	4,2	0	5	5	5	2	0
Trhové Sviny	3434	5,0	11	55	39	22	40	13
Žár	246	5,3	0	4	3	4	5	0
ORP Trhové Sviny	12850	5,2	38	193	150	138	161	40

Zdroj: Úřad práce Trhové Sviny

Následující tabulka pak dokladuje strukturu nezaměstnaných v obcích dle vzdělání a délky evidence uchazečů o zaměstnání. **Nejčastější skupinou z hlediska vzdělání jsou absolventi středních škol bez maturity** následovaní osobami se základním vzděláním a středoškoláky s maturitou. Z hlediska délky evidence převažuje skupina s délkou evidence do 6 měsíců.

Tabulka 17 Údaje o struktuře nezaměstnaných v obcích ORP T. Sviny (říjen, 2014)

Analýza k 31.10.2014 Obec	vzdělání				délka evidence		
	základní	SŠ bez mat.	SŠ s mat.	VŠ	do 6 měs.	6 - 12 měs.	nad 12 měs.
Borovany	16	51	36	6	66	18	25
Čížkrajice	1	5	2	1	6	1	2
Horní Stropnice	27	52	9	4	43	15	34
Hranice	4	6	3	1	5	5	4
Jílovice	7	16	6	3	14	6	12
Kamenná	6	10	2	2	10	3	7
Ločenice	0	11	7	0	11	5	2
Mladošovice	3	9	3	1	10	3	3
Nové Hradky	25	60	23	8	66	25	25
Olešnice	5	15	9	1	15	7	8
Ostrolovský Újezd	1	3	3	0	3	1	3
Petříkov	4	7	3	0	6	4	4
Slavče	10	17	2	1	18	4	8
Svatý Jan nad Malší	2	8	5	2	10	3	4
Trhové Sviny	39	86	35	20	104	36	40
Žár	6	6	3	1	10	2	4
ORP Trhové Sviny	156	362	151	51	397	138	185

Zdroj: Úřad práce Trhové Sviny

4.6 OBČANSKÁ VYBAVENOST – VYBRANÉ ÚDAJE

Následující tabulka shrnuje výsledky posouzení obcí občanskou vybaveností provedenou zástupci vedení jednotlivých obcí v území ORP v první polovině roku 2014.

Tabulka 18 Vybrané údaje k občanské vybavenosti v obcích ORP (2014)

Obec	Údaje týkající se dostupnosti občanské vybavenosti (zejména zdravotnictví, předškolní a základní vzdělávání)
Borovany	<ul style="list-style-type: none"> - Dostupnost základních služeb ve městě je dostačující - 2 všeobecní lékaři, dětská lékařka (dojíždí i do Ledenic), 2 zubaři, lékárna, ostatní lékařské specializace jsou dostupné v T. Svinech, Č. Budějovicích - ZŠ a MŠ je dostupná ve městě (škola je spádová i pro okolní obce - do budoucna však pro ně hrozí omezení – zmenšení školního obvodu – dopady vyšší porodnosti v posl. letech v Borovanech)
Čížkrajce	<ul style="list-style-type: none"> - ZŠ a MŠ – dostupnost v T. Svinech, výhledově lze očekávat problém z hlediska kapacit (souvislost s demografickým vývojem, dříve byly děti brány i do Slavče) - Dostupnost zdravotní péče je v T. Svinech, odborní lékaři popř. v Č. Budějovicích
Horní Stropnice	<ul style="list-style-type: none"> - Cca 4 roky funguje nové zdrav. středisko, ale není optimální frekvence ordinačních hodin (nyní 2x týdně) - V obci je dostupná ZŠ i MŠ
Hranice	<ul style="list-style-type: none"> - Spádová oblast N. Hradů – nutnost dojíždění...ale dostupnost je rámcově v pořádku - Dříve byla doktorka 1x za 14 dní, dnes už jen N. Hradů anebo si doktorka objíždí klienty samostatně
Jílovice	<ul style="list-style-type: none"> - Zdravotní péče (1x týdně) - Dostupnost zdravotní péče – je v okolních obcích, ale je to relativně daleko všude (problém např. Kojákovice – spádovost Borovany nebo Třeboň) - ZŠ, MŠ je v Jílovicích – není problém
Kamenná	<ul style="list-style-type: none"> - Nejsou zásadní problémy, dostupnost služeb je v okolí (T. Sviny, Slavče) - Dlouhodobě je obec obcí s jednou z nejvyšších nezaměstnaností v okrese Č. Budějovice
Ločnice	<ul style="list-style-type: none"> - MŠ je v obci k dispozici - Lékař dojíždí 1x týdně, ostatní služby dostupné v T. Svinech, obec zajišťuje na přání občana i dopravu za lékařem
Mladošovice	<ul style="list-style-type: none"> - V obci je MŠ (spadá pod MŠ Jílovice, ale budova je obce Mladošovice), spádová je i pro některé obce v okolí - Zdravotnická péče je dostupná v okolí (Borovany, Třeboň, popř. T Sviny, Č. Budějovice) - V menších obcích v okolí je problém se signálem operátorů mobilních telefonních služeb (problém např. při řešení akutních případů LSPP apod.)
Nové Hradky	<ul style="list-style-type: none"> - ZŠ ve městě je, MŠ ve městě je a je spádová i pro okolní obce - Zdravotnické služby ve městě jsou dostupné
Olešnice	<ul style="list-style-type: none"> - Základní služby občanské vybavenosti jsou dostupné v obci - Problém je využitelnost bytů v DPS
Ostrolovský Újezd	<ul style="list-style-type: none"> - Lékař, MŠ, ZŠ – dostupnost vše v T. Svinech - Pouze špatná dopravní dostupnost autobusem (nevhodné časy)

Petřikov	<ul style="list-style-type: none"> - Vše dostupné v T. Svinech, nejsou zásadní problémy - ZŠ je v obci (1. – 5. stupeň, ostatní spádově do Borovan) - MŠ Jílovice, Olešnice, Žár
Slavče	<ul style="list-style-type: none"> - Zdravotnictví – zajištěno dojížděnou do T. Svin - MŠ je v obci
Sv. Jan nad Malší	<ul style="list-style-type: none"> - MŠ je, ZŠ do 5. třídy je - Lékař praktický dojíždí jednou za 14 dnů
Trhové Sviny	<ul style="list-style-type: none"> - Základní lékařská (praktická i specializovaná) péče je ve městě dostupná (poliklinika) - Problém je ale udržení lékařů specialistů (aktuálně zejména chirurgie a ortopedie) - Poměrně široká nabídka základního a středního vzdělávání - Chybí prostory pro volnočasové aktivity (veřejně přístupná venkovní multihřiště pro děti a mládež) - Neexistuje služba věnující se zaměstnávání osob z cílových skupin (např. formou podporovaného zaměstnávání)
Žár	<ul style="list-style-type: none"> - Neexistuje zásadní problém s dostupností těchto služeb (buď přímo v obci nebo v N. Hradech či T. Svinech)

Zdroj: Vlastní šetření

5 ANKETNÍ ŠETŘENÍ

Během přípravy nového Komunitního plánu sociálních služeb na území ORP Trhové Sviny bylo rovněž provedeno anketní šetření mezi obyvateli regionu.

Cílem provedeného anketního šetření bylo zjistit názory občanů v území ORP T. Sviny (pro lepší oslovení místních obyvatel bylo použito vymezení „občanů Trhosvinenska, Borovanska a Novohradska“) na zajištění a dostupnost sociálních služeb v regionu. Anketa zároveň posloužila jako prostředek pro informování o probíhajícím procesu KPSS a možnosti zapojení veřejnosti do procesu komunitního plánování sociálních služeb na Trhosvinensku.

Celkem bylo posbíráno a vyhodnoceno **564 vyplněných anket**. Sběr probíhal ve spolupráci se studenty trhosvinenského gymnázia, místními základními školami a poskytovateli sociálních služeb, kteří v území ORP Trhové Sviny působí. Obyvatelé měli možnost rovněž vyplňovat anketu online na webových stránkách města T. Sviny.

Publicita ankety byla dále zajištěna uveřejněním tiskových zpráv. Anketní šetření probíhalo v období 02 - 03 / 2014.

Kompletní výsledky anketního šetření jsou uvedeny v přílohách dokumentace KPSS.

6 ANALÝZA SOCIÁLNÍ SITUACE A SOCIÁLNÍCH SLUŽEB V ORP

6.1 ZÁKLADNÍ SROVNÁNÍ ORP Č. KRUMLOV S OSTATNÍMI SO ORP NA ÚZEMÍ JIHOČESKÉHO KRAJE

V roce 2014 bylo Českým statistickým úřadem zpracováno souhrnné vyhodnocení postavení jednotlivých SO ORP na území Jihočeského kraje. Do celkového hodnocení postavení SO ORP kraje byly zahrnuty indikátory ze čtyř základních oblastí:

- ✓ demografické prostředí (doplněné o charakteristiky osídlení),
- ✓ ekonomické prostředí,
- ✓ sociální charakteristiky,
- ✓ životní prostředí.

Podle celkových výsledků se SO ORP T. Sviny umístil na místě 11. S touto pozicí koresponduje postavení v oblasti demografické (12. pozice), oblasti životního prostředí (10. pozice) i oblasti ekonomické (9. pozice). **Celkovému umístění se tak mírně vymyká pouze dosažení 5. pozice v oblasti sociální.** Obvod se ve většině demografických ukazatelů nachází v rozmezí mezi 11. až 13. místem. Výjimkou je umístění obvodu na šesté a sedmé pozici v sídelní a věkové struktuře. V rámci ekonomických indikátorů se obvod nejčastěji nachází na místě 11. – a to rovnou v polovině ukazatelů. Jeho pozici v této oblasti vylepšují ukazatele investiční aktivity obcí a bytové výstavby (v obou 3. pozice).

Naopak negativně na výsledek skupiny působí ukazatel charakterizující podnikatelskou aktivitu – v té se obvod umístil na předposlední příčce. **V sociální oblasti obvod dosáhl pátého nejlepšího umístění, a to především díky prvenství v občanské angažovanosti.** V ostatních ukazatelích se obvod nachází povětšinou na 5. či 6. pozici. Výjimku tvoří horší postavení obvodu z hlediska ukazatele vzdělání (13. pozice). Environmentální oblast je ve správním obvodu Trhové Sviny poměrně variabilní. Kladně zde působí především poměrně vysoký podíl půdy v ekologickém zemědělství, na druhou stranu je zde nejnižší podíl ekologické dopravy do škol a zaměstnání v kraji.

Do hodnocení území ORP v sociální oblasti byly zahrnuty následující indikátory / parametry:

- ✓ **Nezaměstnanost / Podíl nezaměstnaných osob** - Podíl dosažitelných uchazečů o zaměstnání ve věku 15 - 64 ze všech obyvatel ve stejném věku.
- ✓ **Vzdělání obyvatelstva / Průměrná délka školní docházky** - Vážený průměr počtu let potřebných k dosažení určitého stupně vzdělání, kde vahami jsou počty obyvatel s odpovídajícím nejvyšším dosaženým vzděláním. Základní vzdělání (včetně nedokončeného) – 7 let, střední odborné – 11 let, střední s maturitou – 12 let, nástavbové – 13 let, vyšší odborné – 15 let, vysokoškolské bakalářské – 15 let, vysokoškolské magisterské – 17 let, vysokoškolské doktorské – 19 let.

- ✓ **Dostupnost zdravotnických služeb / Počet obyvatel na jednu ordinaci praktického lékaře** - Podíl počtu obyvatel a počtu ordinací praktického lékaře (včetně detašovaných pracovišť).
- ✓ **Kvalita bydlení / Podíl obydlených bytů se sníženou kvalitou a Podíl bytových domácností vybavených osobním počítačem** - Průměr normovaných hodnot obou ukazatelů: Podíl obydlených bytů se sníženou kvalitou – podíl obydlených bytů se sníženou kvalitou na obydlených bytech celkem.
- ✓ **Sociálně patologické jevy / Hrubá míra rozvodovosti / Potratový index / Podíl neúplných rodin se závislymi dětmi** - Hrubá míra rozvodovosti a potratový index – forma tříletých průměrů z let 2011 až 2013. Hrubá míra rozvodovosti / počet rozvodů na 1 000 obyvatel středního stavu. Potratový index – počet potratů (bez rozlišení) na 100 živě narozených dětí. Podíl neúplných rodin se závislymi dětmi – podíl neúplných rodin se závislymi dětmi na rodinách se závislymi dětmi celkem.
- ✓ **Rekreace a sport / Podíl plochy sportovišť a rekreační plochy** - Podíl plochy sportovišť a rekreační plochy na ostatních plochách podle katastru.
- ✓ **Občanská angažovanost / Volební účast; Počet ekonomických subjektů v neziskovém sektoru** - Průměr normovaných hodnot obou ukazatelů. Volební účast ve volbách do zastupitelstev obcí 10. – 11. 10. 2014 – podíl vydaných úředních obálek na počtu zapsaných voličů celkem. Počet ekonomických subjektů v neziskovém sektoru – počet ekonomických subjektů působících v sektoru neziskových institucí sloužících domácnostem v přepočtu na 1 000 obyvatel ke konci roku 2013.
- ✓ **Průměrná mzda / Průměrná měsíční mzda** - Expertní odhad podle odvětvové struktury zaměstnanců v jednotlivých SO ORP a výše průměrné měsíční mzdy (na fyzické osoby) podle odvětví v kraji, zpracované pracovištní metodou. Vlastní propoččet.

Podrobné výsledky a pořadí hodnocení z provedené multikriteriální analýzy přináší následující tabulka.

Tabulka 19 Výsledky srovnání SO ORP – demografie a sociální oblast (2014)

ORP	Demografie			Sociální oblast			Celkové hodnocení		
	průměr normovaných hodnot	pořadí	ohodnocení	průměr normovaných hodnot	pořadí	ohodnocení	průměr normovaných hodnot	pořadí	ohodnocení
Blatná	0,302	15	5	0,466	13	4	0,361	16	5
Č. Budějovice	0,767	1	1	0,677	1	1	0,610	1	1
Č. Krumlov	0,578	3	2	0,333	17	5	0,551	2	2
Dačice	0,324	14	5	0,487	11	3	0,397	14	5
J. Hradec	0,439	8	4	0,569	6	2	0,505	7	3
Kaplice	0,680	2	1	0,368	16	5	0,538	4	2
Milevsko	0,223	17	5	0,442	15	4	0,353	17	5
Písek	0,439	9	4	0,592	4	2	0,469	10	3

Prachatice	0,471	7	3	0,536	7	3	0,536	5	2
Soběslav	0,295	16	5	0,500	10	3	0,391	15	5
Strakonice	0,402	11	4	0,520	8	3	0,435	12	4
Tábor	0,497	6	3	0,610	3	1	0,491	9	3
Trhové Sviny	0,383	12	4	0,579	5	2	0,464	11	3
Třeboň	0,529	5	3	0,447	14	4	0,544	3	2
Týn n. Vlt.	0,545	4	3	0,668	2	1	0,496	8	3
Vimperk	0,423	10	4	0,515	9	3	0,535	6	2
Vodňany	0,382	13	4	0,473	12	3	0,398	13	5

Zdroj: ČSÚ

Z hlediska výsledků za jednotlivá ORP lze konstatovat, že skupina sociálních indikátorů je poměrně rozmanitá a hodnoty, které obdržely jednotlivé SO ORP, jsou blízko u sebe. Jejich rozpětí je nejnižší ze všech dalších hodnocených oblastí. Malá variabilita se projevila i při přiřazení ohodnocení jednotlivým SO ORP. Nejvíce obvodů (6) se umístilo ve skupině „dobré“. Dalších 6 obvodů patří do skupin „velmi dobré“ a „nejlepší“ a posledních 5 obvodů do skupin „špatné“ a „nejhorší“. **Skupina nejhorších obvodů se koncentruje do okresu Český Krumlov.** Naopak nejlepší obvody v sociální oblasti jsou ve středu kraje v **českobudějovickém okrese** a **táborském SO ORP**.

Obrázek 5 Výsledky srovnávací analýzy ORP kraje v sociální oblasti (2014)

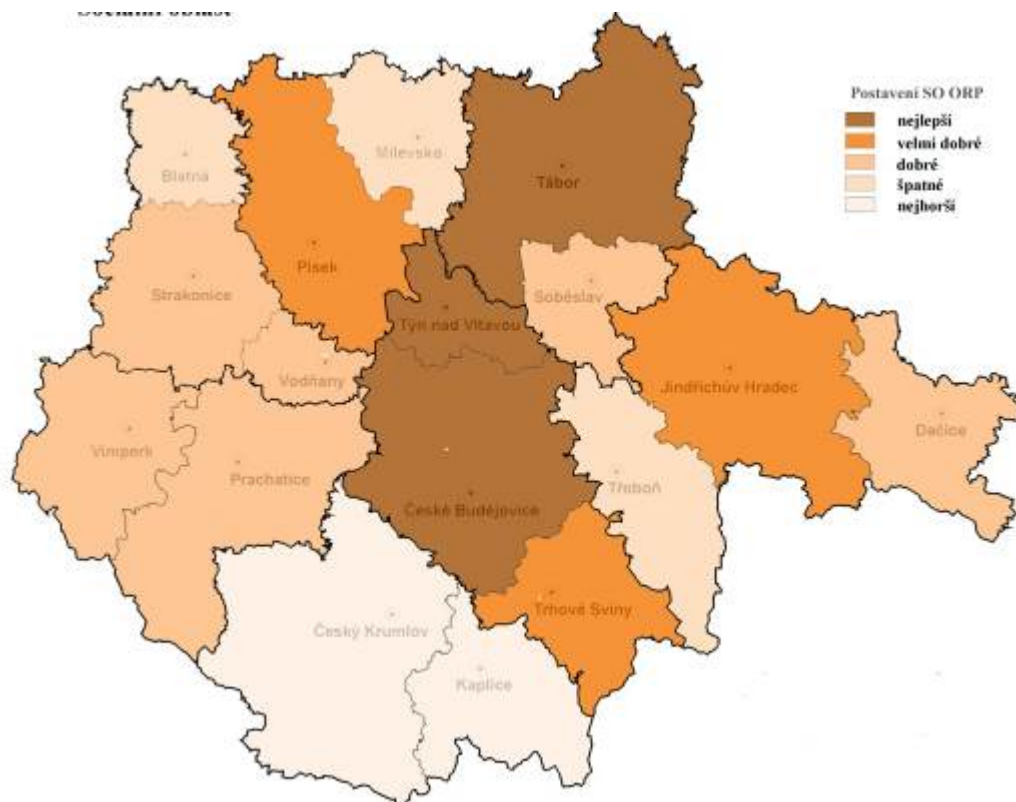

Zdroj: ČSÚ

Nejlepší situace v sociální oblasti dle hodnocených kritérií je hodnocena na území SO ORP České Budějovice, Týn nad Vltavou a Tábor. Obvody mají nadprůměrnou kvalitu bydlení, vyšší průměrnou délku vzdělávání, vyšší odhad průměrné měsíční mzdy a také lepší podmínky k rekreaci a sportu než většina ostatních SO ORP. Nejlépe hodnocený správní obvod České Budějovice dosáhl prvenství v oblasti vzdělanosti a kvality bydlení, poslední je však z hlediska občanské angažovanosti a to hlavně díky podprůměrné volební účasti. Dobré výsledky nezaznamenal ani v oblasti sociálně patologických jevů. Druhý Týn nad Vltavou dosáhl prvenství v odhadu průměrné mzdy. Dá se oprávněně předpokládat, že příčinou je především přítomnost JE Temelín a vysoký podíl obyvatel zaměstnaných v energetice. Ve skupině nejhorších obvodů z hlediska sociální oblasti se umístily oba obvody z okresu Český Krumlov. Pro tento okres je příznačný vysoký podíl nezaměstnaných osob (v obvodu Český Krumlov dokonce o 3 procentní body vyšší než krajský průměr) a významný vliv sociálně patologických jevů (výrazně nadprůměrná míra rozvodovosti, potratový index i podíl neúplných rodin se závislými dětmi). Celkově nejnižšího bodového ohodnocení dosáhl SO ORP Český Krumlov, který je na poslední příčce hned ve třech indikátorech. Obyvatelé tohoto okresu čelí nejvyšší míře nezaměstnanosti, mají nejnižší odhad průměrné měsíční mzdy a navíc nejhorší výsledky z hlediska sociálně patologických jevů (má například nejvyšší potratový index - o více než 12 potratů na 100 živě narozených převyšuje krajský průměr). Druhé nejhorší místo pro obvod Kaplice je určeno především posledním místem v průměrné délce školní docházky či obdobnou situací v sociálně patologických jevech jako v českokrumlovském obvodě.

6.2 PŘEHLED POSKYTOVATELŮ SOCIÁLNÍCH SLUŽEB V ORP

Uvedený seznam poskytovatelů sociálních služeb v ORP Trhové Sviny vychází z údajů v Registru poskytovatelů sociálních služeb. Údaje z registru byly doplněny o informace pocházející z jednání se zástupci poskytovatelů a z jejich webových stránek a poskytnutých dokumentů (např. výroční zprávy apod.). Poskytovatelé sociálních služeb jsou v přehledu řazeni dle abecedy.

Tabulka 20 Poskytovatelé sociálních služeb na území ORP Trhové Sviny (2014)

č.	Poskytovatel/ Zařízení:	Název služby:	Formy poskytování sociální služby:	Adresa zařízení	Webové stránky
1	ARCHA Borovany, o. p. s.	Péčovatelská služba	terénní	Třeboňská 6, 373 12 Borovany	http://www.archaborovany.cz
2	Česká maltézská pomoc, středisko České Budějovice	Průvodcovské a předčitatelské služby	terénní	Na Sadech 2035/1, 370 01 České Budějovice	http://www.cmpcb.cz
3	Domeček, středisko pro volný čas a integraci Diakonie a misie Církve československé husitské	Nízkoprahové zařízení pro děti a mládež	ambulantní	Branka 588, 374 01 Trhové Sviny, Husova 548, 374 01 Trhové Sviny	http://www.domecek.org
4	Domov pro seniory Horní Stropnice	Domov pro seniory	pobytová	Dobrá Voda 54, 374 01 Horní Stropnice	http://www.domovstropnice.cz
5	Domov pro seniory Chvalkov	Domov pro seniory	pobytová	Čížkrajce 41, 374 01 Chvalkov	http://www.domovchvalkov.cz
6	FOKUS České Budějovice, o.s.	Sociální rehabilitace	terénní	Bezdvorská 1118/1, 370 11 České Budějovice	http://www.fokus-cb.cz
7	Informační centrum občanského sektoru Český Krumlov, o.p.s. - Bezplatné právní poradenství	Odborné sociální poradenství	ambulantní	Žižkovo náměstí 40, 374 01 Trhové Sviny, nám. Republiky 43, Nové Hrady, 373 33 Nové Hrady	http://www.icos.krumlov.cz
8	IMY, o.p.s.	Raná péče	terénní	tř. Dr. Edvarda Beneše 286/5, 392 01 Soběslav	http://www.imy-sdruzeni.cz
9	Ledax o.p.s.	Osobní asistence	terénní	Riegrova 1756/51, 370 01 České Budějovice	http://www.ledax.cz
		Péčovatelská služba		Nábřeží Svat. Čecha 1055, 374 01 Trhové Sviny	
10	Nazaret, středisko Diakonie a misie Církve	Centrum denních služeb	ambulantní	Žižkovo nám. 1, 373 12 Borovany, Tel. 380 123 602	http://www.nazaret.cz

	československé husitské	Sociálně terapeutická dílna			
11	Občanské sdružení Borůvka, Borovany	Pečovatelská služba	terénní	Petra z Lindy 147, 373 12 Borovany	http://www.boruvka-borovany.cz
12	Občanské sdružení Prevent - Jihočeský streetwork Prevent	Terénní programy	terénní	Lannova tř. 117/63, 370 01 České Budějovice	http://www.os-prevent.cz

Zdroj: místní šetření, internet, MPSV

Následující tabulka pak shrnuje další základní informace k sociálním službám, které jsou v území ORP T. Sviny poskytovány. Jedná se o přehledy cílových skupin, pro které jsou služby určeny, jejich věkové vymezení a celkové kapacity poskytovaných služeb dle Registru poskytovatelů sociálních služeb.

Tabulka 21 Poskytovatelé sociálních služeb na území ORP Trhové Sviny (2014)

Poskytovatel/ Zařízení	Název služby	Cílová skupina klientů služby	Věková kategorie klientů:	Kapacita služby dle registru
ARCHA Borovany, o. p. s.	Pečovatelská služba	- osoby s tělesným postižením - osoby se zdravotním postižením - senioři	- od 18 let	- počet klientů - 20 - denní kapacita (včetně donášky obědů)
Česká maltézska pomoc, středisko České Budějovice	Průvodcovské a předčitatelské služby	- osoby s jiným zdravotním postižením - osoby s kombinovaným postižením - osoby s mentálním postižením - osoby s tělesným postižením - osoby se sluchovým postižením - osoby se zdravotním postižením - osoby se zrakovým postižením - senioři	- bez omezení věku	- počet klientů - 48 - jedná se o kapacitu v daný moment
Domeček, středisko pro volný čas a integraci Diakonie a misie Církve československé husitské	Nízkoprahové zařízení pro děti a mládež	- děti a mládež ve věku od 6 do 26 let - místo poskytování - Branka 588, T. Sviny / od 12 do 26 let - místo poskytování - Husova 548, T. Sviny	- děti a mládež ve věku od 6 do 26 let	- počet klientů – 55 (Branka 588 - maximálně 30 klientů denně a Husova 548 – maximálně 25 klientů v daný moment)
Domov pro seniory Horní Stropnice	Domov pro seniory	- osoby se zdravotním postižením - senioři	- dospělí od 60 let	- počet lůžek - 45

Domov pro seniory Chvalkov	Domov pro seniory	- osoby se zdravotním postižením - senioři	- mladší senioři (65 – 80 let) - starší senioři (nad 80 let)	- počet lůžek - 49
FOKUS České Budějovice, o.s.	Sociální rehabilitace	- osoby s chronickým duševním onemocněním	- od 18 let	- počet klientů v ORP 4 (terénní forma)
Informační centrum občanského sektoru Český Krumlov, o.p. s. - Bezplatné právní poradenství	Odborné sociální poradenství	- děti a mládež ve věku od 6 do 26 let ohrožené společensky nežádoucími jevy - imigranti a azylanti - oběti domácího násilí - oběti trestné činnosti - osoby bez přístřeší - osoby do 26 let věku opouštějící školská zařízení pro výkon ústavní péče - osoby ohrožené závislostí nebo závislé na návykových látkách - osoby s jiným zdravotním postižením - osoby s kombinovaným postižením - osoby s mentálním postižením - osoby s tělesným postižením - osoby se sluchovým postižením - osoby se zdravotním postižením - osoby v krizi - osoby žijící v sociálně vyloučených komunitách - osoby, které vedou rizikový způsob života nebo jsou tímto způsobem života ohroženy - pachatelé trestné činnosti - rodiny s dítětem/děťmi - senioři - etnické menšiny	- bez omezení věku	ambulantní forma: - počet intervencí (30min. jednání): 546 intervencí (z celkového počtu 2 400) - jedná se o celkovou roční kapacitu pro ORP T. Sviny terénní forma: - počet intervencí (30min. jednání) - 456 - roční celková kapacita
I MY, o.p.s.	Raná péče	- osoby s kombinovaným postižením - osoby s mentálním postižením - osoby s tělesným postižením - osoby se zdravotním postižením - rodiny s dítětem/děťmi	- děti předškolního věku (1 - 6 let) - mladí dospělí (19 – 26 let) - dospělí (27 – 64 let) - děti kojeneckého věku (do 1 roku)	- počet klientů – 30 (kapacita za služby v celém kraji)

Ledax o.p.s.	Osobní asistence	<ul style="list-style-type: none"> - osoby s chronickým onemocněním - osoby s jiným zdravotním postižením - osoby s kombinovaným postižením - osoby s mentálním postižením - osoby s tělesným postižením - osoby se sluchovým postižením - osoby se zdravotním postižením - osoby se zrakovým postižením - senioři 	- Osoby od 7 let věku	<ul style="list-style-type: none"> - počet klientů - 50 - jedná se o denní kapacitu (celý kraj)
	Pečovatelská služba	<ul style="list-style-type: none"> - osoby s chronickým onemocněním - osoby s jiným zdravotním postižením - osoby s kombinovaným postižením - osoby s tělesným postižením - osoby se sluchovým postižením - osoby se zdravotním postižením - osoby se zrakovým postižením - rodiny s dítětem/děťmi - senioři 	<ul style="list-style-type: none"> - od 19ti let věku - rodiny s dětmi do 4 let věku v případě narození trojčat nebo více dětí, jejichž situace vyžaduje pomoc jiné fyzické osoby. 	- počet klientů: 200 (denně ve středisku Trhové Sviny)
Nazaret, středisko Diakonie a misie Církve československé husitské	Centrum denních služeb	<ul style="list-style-type: none"> - osoby s kombinovaným postižením - osoby s mentálním postižením - osoby s tělesným postižením - osoby se sluchovým postižením - osoby se zdravotním postižením - osoby se zrakovým postižením 	- dospělí od 18 do 64 let	<ul style="list-style-type: none"> - počet klientů – 8 - 8 uživatelů současně v danou chvíli
	Sociálně terapeutická dílna	<ul style="list-style-type: none"> - osoby s kombinovaným postižením - osoby s mentálním postižením - osoby s tělesným postižením - osoby se sluchovým postižením - osoby se zdravotním postižením - osoby se zrakovým postižením 	- dospělí od 18 do 80 let	<ul style="list-style-type: none"> - počet klientů – 7 - 7 uživatelů současně v danou chvíli
Občanské sdružení Borůvka, Borovany	Pečovatelská služba	<ul style="list-style-type: none"> - osoby s jiným zdravotním postižením - osoby s kombinovaným postižením - osoby s mentálním postižením - osoby s tělesným postižením - osoby se sluchovým postižením 	<ul style="list-style-type: none"> - mladí dospělí (19 – 26 let) - dospělí (27 – 64 let) - mladší senioři (65 – 80 let) - starší senioři (nad 80 let) 	<ul style="list-style-type: none"> - počet klientů - 25 - 25 klientů denně (navíc možnost zajištění i 25x dovoz obědů denně)

		<ul style="list-style-type: none"> - osoby se zdravotním postižením - osoby se zrakovým postižením - senioři 		
Občanské sdružení Prevent - Jihočeský streetwork Prevent	Terénní programy	<ul style="list-style-type: none"> - primární cílovou skupinou jsou osoby ohrožené závislostí nebo závislé na návykových látkách. Problematika závislostí je však souhrn bio-psycho-socio-spirituálních faktorů a nese s sebou celou řadu dalších přidružených problémů jako bezdomovectví, kriminality, prostituce atd. oběti domácího násilí - oběti obchodu s lidmi - oběti trestné činnosti - osoby bez přístřeší - osoby komerčně zneužívané - osoby ohrožené závislostí nebo závislé na návykových látkách 	- Dolní věková hranice je 11 let věku	<ul style="list-style-type: none"> - počet kontaktů (10min jednání): 7000 - Jedná se o maximální kapacitu 7000 kontaktů ročně (údaj za celý kraj)

Zdroj: místní šetření, internet, MPSV

6.3 DOPROVODNÉ A SOUVISEJÍCÍ SLUŽBY

Kromě organizací, které mají svoje služby registrované podle zákona č.108/2006 Sb., o sociálních službách, působí na území ORP také další subjekty, jejichž činnost úzce souvisí se sociální tematikou a je určena pro obdobné cílové skupiny, se kterými pracují registrovaní poskytovatelé sociálních služeb.

Též někteří poskytovatelé sociálních služeb nabízejí služby, které sice nejsou registrované podle zákona č.108/2006 Sb., ale jsou určeny především pro sociálně či jinak znevýhodněné skupiny občanů. Přehled těchto služeb je uveden v následujícím přehledu:

3P pro rodinu (Domeček, T. Sviny)

Kontakty: Branka 588, T Sviny, tel.: 386 322 545, e-mail: domecek.ts@quick.cz.

Stručná charakteristika služby: terénní podpora, pomoc a prevence sociálně ohroženým rodinám – návštěvy v rodinách – posilování rodičovských rolí, aktivizace.

Český červený kříž v Č. Budějovicích

Kontakty: Husova 20, 370 23 Č. Budějovice, tel.: 387 318 520,
e-mail: ceskebudejovice@cervenykriz.eu.

Stručná charakteristika služby: výuka první pomoci, zajištění dárcovství krve, ošacovací středisko, humanitární pomoc, pátrací služba, první pomoc atd.

Domov mládeže – SOŠ a SOU Trhové Sviny, Školní 709, 374 19 T. Sviny,
tel.: 386 322 659, e-mail: souts@souts.cz.

Stručná charakteristika služby: ubytování studentů, nabídka volnočasových aktivit.

Databáze dobrovolníků (Domeček T. Sviny)

Kontakty: Branka 588, 374 01 Trhové Sviny, tel.: 386 322 545, e-mail: domecek.ts@quick.cz.

Stručná charakteristika služby: databáze lidí ochotných pomáhat - dobrovolníci mohou pomáhat v regionu i v krizových situacích - např. povodně.

Domy s pečovatelskou službou

Kontakty: T. Sviny: Nábřeží Svat. Čecha 1055, tel.: 386 321 093, Borovany: Třeboňská 6,
tel.: 387 981 565, N. Hrady: Zahradní Čtvrť 341, tel.: 386 362 384, Jílovice: Jílovice 4,
tel.: 386 325 203, Olešnice: Olešnice 28, tel 386 324 929.

Stručná charakteristika služby: zajištění bydlení zejména pro seniory a zdravotně postižené – zpravidla se zajištěním poskytování terénní pečovatelské služby. Kapacity jednotlivých DPS: Borovany (cca 80 bytů, 36 uživatelů PS), T. Sviny (cca 50 bytů, 21 uživatelů), N. Hrady (cca 60 bytů, 29 uživatelů), Jílovice (23 bytů, bez uživatelů PS), Olešnice (6 bytů, bez uživatelů PS).

Ergoterapeutická dílna (Domeček, T. Sviny)

Kontakty: Branka 588, 374 01 Trhové Sviny, tel: 386 322 545, email: domecek.ts@quick.cz.

Stručná charakteristika služby: dopolední integrační, řemeslná dílna pro klienty s těžkým zdravotním postižením - tělesným, mentálním, smyslovým apod.

Hospicová péče sv. Kleofáše, o.p.s. Třeboň (terénní hospic)

Kontakty: Chelčického 2, 379 01 Třeboň, tel.: 731 435 187, e-mail: info@kleofas.cz.

Stručná charakteristika služby: domácí hospicová péče, půjčovna kompenzačních pomůcek, terénní odlehčovací služby, psychologická poradna – vše do cca 30 km od města Třeboň.

Chráněné dílny (Nazaret)

Kontakty: Keramická dílna: Žižkovo nám. 1, Borovany, tel.: 380 123 602, Textilní dílna a obchod: Nové Město 186, T. Sviny, tel.: 733 795 618.

Stručná charakteristika služby: dílna v Borovanech a dílna v T. Svinech poskytují zaměstnání lidem s handicapem).

Mateřská centra

Kontakty: Borovany: Podzámčí, tel.: 775 324 993, T. Sviny: Nábřeží Sv. Čecha 664, tel.: 777 966 204, N. Hrady: Husova 2, tel.: 386 301 324, Proseč, tel.: 731 598 803.

Stručná charakteristika služby: hlídání dětí a organizace volnočasových aktivit pro děti a jejich rodiče).

Mateřská škola, Základní škola a Praktická škola T. Sviny

Kontakty: Nové Město 228, 374 01 T. Sviny, tel.: 386 322 726, e-mail: skola@zspssviny.cz.

Stručná charakteristika služby: vzdělávání dětí s velmi těžkým stupněm postižení, které byly v minulosti osvobozeny od povinné školní docházky.

Oblastní charita N. Hrady - Klášter Božího Milosrdenství v N. Hradech

Kontakty: Husova 2, tel.: 386 301 324, e-mail: infoklaster.cz.

Stručná charakteristika služby: volnočasové aktivity a služby pro děti a mládež od 6 do 26 let ohroženými společensky nežádoucími jevy ad.

Půjčovna kompenzačních pomůcek (Nazaret)

Kontakty: Žižkovo nám. 1, 373 12 Borovany, tel.: 380 123 602, e-mail: nazaretdilna@centrum.cz.

Stručná charakteristika služby: půjčovna pomůcek pro osoby se zdravotním postižením, seniory, lidi po úrazech nebo jejich rodinné příslušníky).

Svaz postižených civilizačními chorobami v ČR, o. s. (Borovany a T. Sviny)

Kontakty: Třeboňská 528, Borovany, tel.: 725 388 592.

Stručná charakteristika služby: aktivity pro osoby postižené civilizačními chorobami – zejména kardiovaskulární, diabetes, respirační a nádorová onemocnění.

Sociální šatník (Domeček T. Sviny)

Kontakty: Husova 548, T. Sviny, v 1 patře budovy SOU a SOŠ, tel.: 386 322 545, e-mail: domecek.ts@quick.cz.

Stručná charakteristika služby: zprostředkování ošacení potřebným – např. lidem v hmotné nouzi, obětem živelných pohrom, popř. uprchlíkům apod.

6.4 ANALÝZA UŽIVATELŮ SOCIÁLNÍCH SLUŽEB V ORP

6.4.1 Vymezení a popis stávajících uživatelů sociálních služeb v ORP

Uživatelé sociálních služeb se obecně rozumí lidé nacházející se v nepříznivé nebo tíživé sociální situaci, kteří využívají některou z nabídky sociálních služeb. Zpravidla se jedná o osoby uvedené v popisu cílových skupin níže. Sociální služby se zaměřují na celou řadu cílových skupin. Tyto cílové skupiny lze v rámci ORP Trhové Sviny vymežit dle následujícího přehledu (odpovídá rozdělení cílových skupin uživatelů sociálních služeb podle toho, jak byly definovány a následně řešeny pracovními skupinami v rámci procesu tvorby KPSS v ORP Trhové Sviny).

Tabulka 22 Popis cílových skupin řešených v rámci KPSS v ORP Trhové Sviny

Název cíl. sk.	Popis
Senioři	<ul style="list-style-type: none"> - senioři, kteří z důvodu nepříznivé sociální situace způsobené věkem a neuspokojivým zdravotním stavem potřebují částečnou nebo úplnou podporu při zvládnání základních činností spojených s péčí o vlastní osobu a to formou odborné ošetrovatelské péče a podpory poskytovatelů pobytových soc. služeb - věková hranice cílové skupiny (= hranice stáří = věk 65 let)
Osoby se zdravotním postižením (zdravotně postižení)	<ul style="list-style-type: none"> - zdravotně postižení dle zákona č. 108/2006 Sb., o sociálních službách, ve znění pozdějších předpisů - zákon č. 108/2006 Sb. vymezuje zdravotní postižení jako tělesné, mentální, duševní, smyslové nebo kombinované postižení (včetně postižení autismem a dlouhodobě nemocných), jehož dopady činí nebo mohou činit osobu závislou na pomoci jiné osoby
Mládež a rodiny s dětmi	<ul style="list-style-type: none"> - děti a mládež ve věku od 0 do 26 let ohrožené rizikovým způsobem života - osoby do 26 let věku opouštějící školská zařízení pro výkon ústavní péče - rodiny s dítětem, u kterého je jeho vývoj ohrožen v důsledku dopadů dlouhodobě krizové sociální situace, kterou rodiče nedokážou sami bez pomoci překonat a u kterého existují další rizika ohrožení jeho vývoje - cizinci se specifickými potřebami integrace do společnosti (např. vietnamské děti)
Osoby v nepříznivé sociální situaci	<ul style="list-style-type: none"> - zadlužené osoby a rodiny - senioři v chronické sociální krizi (přesah do pracovní skupiny pro seniory) - pachatelé trestné činnosti a osoby opouštějící zařízení po výkonu trestu - osoby závislé na drogách, osoby mající problém s drogami a osoby mající problém s nedrogovými závislostmi / netolismus (přesah do PS Mládež a rodiny s dětmi) – hraní automatů - osoby v akutní psychické krizi a osoby se zdravotním postižením v akutní krizi (přesah do PS Osoby se zdravotním postižením) - osoby ohrožené sociálním vyloučením – lidé dlouhodobě nezaměstnaní, lidé s nízkým stupněm vzdělání, lidé žijící v dluhové pasti - osoby ohrožené prostitucí (osoby komerčně zneužívané) - osoby bez přístřeší - oběti domácího násilí a trestné činnosti - etnické menšiny a osoby z jiného socio-kulturního prostředí

Zdroj: práce PS a ŘS

6.4.2 Odhad kvantifikace stávajících uživatelů sociálních služeb v ORP

Z hlediska kvantifikace jednotlivých cílových skupin lze u některých cílových skupin uvést poměrně přesné údaje, v některých případech (např. uživatelé drog) se však jedná pouze o odhady, neboť ne všichni existující zástupci cílové skupiny (v tomto případě uživatel drog) jsou současně uživateli sociální služby. Dále uvedené údaje o kvantifikaci jednotlivých cílových skupin byly rovněž projednány na jednáních všech PS a na jednání ŘS.

Tabulka 23 Kvantifikace cílových skupin (dle dostupných údajů nebo odhad členů PS)

Název cílové skupiny	Doplňující informace ke kvantifikaci cílové skupiny			
Senioři	Podíl obyvatel ve věku 65 a více let (v % - patrný pokračující trend růstu jejich podílu):			
	- 2002:	13,3	- 2006:	13,4
	- 2003:	13,3	- 2007:	13,5
	- 2004:	13,3	- 2008:	13,7
	- 2005:	13,3	- 2009:	14,1
		- 2010:	14,2	
		- 2011:	14,6	
		- 2012:	15,1	
		- 2013:	15,1	
	Index stáří (počet osob ve věku 65 a více let na 100 dětí ve věku 0 - 14 let):			
	- 2002:	82,0	- 2006:	89,1
	- 2003:	82,3	- 2007:	90,4
	- 2004:	84,5	- 2008:	93,0
	- 2005:	86,6	- 2009:	94,2
			- 2010:	95,2
			- 2011:	95,4
			- 2012:	98,4
			- 2013:	98,4
Osoby se zdravotním postižením (zdravotně postižení)	Cílová podskupina údaje o kvantifikaci dle statistik ÚP (údaje roku 2013 dle statistik o vyplácených sociálních dávkách):			
	osoby s mentálním postižením	120		
	osoby s tělesným postižením	160		
	osoby se zrakovým postižením	10		
	osoby se sluchovým postižením	10		
	osoby s jiným zdravotním postižením	70		
	osoby s kombinovaným postižením	250		
	osoby s dlouh. duš. onemocněním	20		
	Další informace:			
	- Příspěvek na opatření zvláštních pomůcek v roce 2010 v ORP TS (bylo poskytnuto 20 příspěvků na opatření zvláštních pomůcek ve finanční výši 1 317 200,- Kč).			
- Příspěvek na zvláštní pomůcku za rok 2012 celkem 8 příspěvků ve výši 1.125.890,- Kč,				
- Příspěvek na zvláštní pomůcku za rok 2013 - celkem 12 příspěvků ve výši 682.991,- Kč				
- Osoby s průkazem TP: 127, ZTP: 612, ZTP/P: 164				

	<u>Celkový přehled:</u>		
	Cílová podskupina	celkem:	z toho využívající SS (r. 2007, v závorce 2013)
	rodiny s dětmi	776 (920)	60 (neurčeno)
	děti a mládež	3 879 (bude doplněno- ČSÚ)	150 (neurčeno)
	děti a mládež ohrož. delikvencí	72 (126)	max. 20 (neurčeno)
	<u>Další údaje dle Výkazu o sociálně právní ochraně dětí:</u> (r. 2007, v závorce 2013)		
	<ul style="list-style-type: none"> - Děti s nařízenou ústavní výchovou: 9 (18) - Děti umístěné v zařízení pro děti vyžadující okamžitou pomoc na základě rozhodnutí soudu: 2 (0) - Týrané, zneužívané a zanedbávané děti – hlášené případy v roce 2010 / 2013: 5 chlapců, 4 dívky – většinou jednorázové případy (12 chlapců, 13 dívek) - Děti, nad jejichž výchovou byl stanoven dohled soudem: 48 (41) - Podané návrhy (podněty) soudu na dohled: 20 (3) - Podané návrhy (podněty) soudu na zanedbání povinné výživy: 86 (61) - Klienti kurátora pro mládež: 62 celkem, z toho děti do 15 let 27 (126 celkem, z toho do 15 let 63) - Klienti řešení kurátorem pro mládež v roce 2010: 23 celkem, z toho: trestná činnost: 10, přestupky: 4, výchovné problémy: 6, dohledy: 2, opatření uložená dětem mladším 15 let: 1 – většinou z neúplných rodin (2013: 23 celkem, z toho: trestná činnost: 12, přestupky: 4, výchovné problémy: 31, dohledy: 0, opatření uložená dětem mladším 15 let: 1 – většinou z neúplných rodin 0) - Náhradní rodinná péče 2010: celkem 27, z toho pěstounská péče: 15, poručenství s osobní péčí poručníka: 4, výchova jiné fyzické osoby než rodiče: 8 – zajištěno nejčastěji prarodiči a jinými příbuznými, (2013: 27 celkem, z toho pěstounská péče: 8, poručenství s osobní péčí poručníka: 10, výchova jiné fyzické osoby než rodiče: 9 – zajištěno nejčastěji prarodiči a jinými příbuznými) - Počet osob, s nimiž byla sjednána dohoda o výkonu pěstounské péče 2013: 16 		
	Cílová podskupina	celkem (potenciál):	z toho využívající SS a související služby:
	<ul style="list-style-type: none"> - uživatelé drog - Děti a mládež ohrožené návyk. látkami (alkohol, tabák, konopí, povzb. léky apod.): Cca 50-60 % (osob se zkušeností na SŠ) Cca 20 % (osob se zkušeností na ZŠ) - osoby ohrožené prostitutí - osoby HIV pozitivní a nemocní AIDS - osoby využívající bezpl. poradenství - rodiny v nepříznivé situaci - oběti násilí - osoby bez přístřeší - pachatelé trestné činnosti - osoby propuštěné ze školských zařízení pro výkon ústavní nebo ochranné výchovy po dosažení zletilosti 	<ul style="list-style-type: none"> 400 neurčeno neurčeno neurčeno neurčeno neurčeno neurčeno min. 15 neurčeno cca 3 ročně 	<ul style="list-style-type: none"> 200 (vč. uživatelů konopí) (z toho cca 50 osob má uzavřenou smlouvu o poskytování SS) neurčeno neurčeno cca 270 cca 250 rodin neurčeno 0 neurčeno cca 70 %
Osoby v nepříznivé sociální situaci			

Zdroj: práce PS a ŘS, OSPOD, Město T. Sviný

6.4.3 Příspěvek na péči

Příspěvek na péči (PnP) je sociální dávka, která je vyplácena osobám, které z důvodu svého zdravotního stavu potřebují pomoc jiné osoby. Jsou rozlišovány 4 stupně závislosti na pomoci jiné osoby. Podle stanoveného stupně závislosti se pak odvíjí i výše dávky. Dávka se vyplácí pravidelně, každý kalendářní měsíc po dobu, kdy trvá stav, který zakládá nárok na dávku. V oprávněných případech pak základní výše dávky může být dále navýšena.

Výše příspěvku na péči **pro osoby mladší než 18 roků:**

- I. stupeň závislosti = 3000 Kč měsíčně
- II. stupeň závislosti = 6000 Kč měsíčně
- III. stupeň závislosti = 9000 Kč měsíčně
- IV. stupeň závislosti = 12000 Kč měsíčně

Výše příspěvku na péči **pro osoby starší než 18 roků:**

- I. stupeň závislosti = 800 Kč měsíčně
- II. stupeň závislosti = 4000 Kč měsíčně
- III. stupeň závislosti = 8000 Kč měsíčně
- IV. stupeň závislosti = 12000 Kč měsíčně

Následující tabulka uvádí přehled o vývoji počtu osob pobírajících PnP na území ORP Trhové Sviny. Nejhojněji je ve struktuře pobírajících PnP zastoupena věková skupina nejstarších občanů.

Tabulka 24 Výše PnP a jeho příjemci dle věku a stupně PnP (2009, 2010, 2012, 2013)

Příspěvek na péči (PnP)	Počty příjemců příspěvku podle věku					Počet příjemců využívajících sociální službu
	1 - 7 let	8 - 15 let	16 - 18 let	18 - 65 let	nad 65 let	
2009						
1. stupeň	8	12	1	45	82	80
2. stupeň	5	4	2	36	173	60
3. stupeň	3	15	3	29	104	50
4. stupeň	0	6	3	13	69	40
Celkem	16	37	9	123	428	230
2010						
1. stupeň	7	13	4	44	187	80
2. stupeň	6	6	1	41	162	60
3. stupeň	3	10	2	33	119	50
4. stupeň	0	4	4	24	43	40
Celkem	16	33	11	142	511	230
2012						
	1 - 7	8 - 15	16 - 18	18 - 65	nad 65	Počet příjemců využívajících sociální službu

	let	let	let	let	let	
1.stupeň	6	9	2	48	88	77
2. stupeň	6	4	2	35	181	82
3. stupeň	3	10	2	30	115	64
4. stupeň	3	4	2	10	70	55
Celkem	21	27	8	123	450	278
Příspěvek na péči (PnP)	Počty příjemců příspěvku podle věku					Počet příjemců využívajících sociální službu
2013	1 - 7 let	8 - 15 let	16 - 18 let	18 - 65 let	nad 65 let	
1.stupeň	8	10	4	49	111	62
2. stupeň	4	3	1	37	182	91
3. stupeň	2	10	2	35	105	73
4. stupeň	2	5	2	20	52	57
Celkem	16	28	9	141	450	283

Zdroj: Město T. Sviny

7 ZÁKLADNÍ ANALÝZA SOCIÁLNÍ SITUACE V OBCÍCH ORP

Během přípravy analytických podkladů pro KPSS v území ORP Trhové Sviny bylo provedeno osobní šetření ve všech obcích v ORP. Byla provedena osobní návštěva každé obce v území ORP. Následující tabulka shrnuje přehled o využívání sociálních služeb v jednotlivých obcích ORP v roce 2013. Kompletní výsledky šetření v obcích jsou pak uvedeny v přílohách dokumentace KPSS.

Tabulka 25 Přehled o využívání sociálních služeb v obcích ORP (2013)

Obec	Využívání sociálních služeb v obcích – stav v roce 2013
Borovany	<ul style="list-style-type: none"> - DS Chvalkov (6 klientů) - DS Horní Stropnice (2 klienti) - Pečovatelská služba Borůvka (34 klientů) - Bezpl. právní poradna ICOS (15 z celkem 299 interv. v r. 2013) – 13 Borovany, 1 Hluboká u Bor., 1 Třebeč - Nazaret - 6 zaměstnanců chráněné dílny (CHD) a 1 klient sociálně terapeutické dílny (STD) a centra denních služeb (CDS) z Borovan (z celkem 21 handicapovaných (12 těžce), kteří jsou zaměstnáni v CHD a 8 klientů CDS a STD při Nazaretu) - Terénní program (Prevent) - 8 klientů Borovansko (z toho 6 nitrožilních uživatelů) - Průvodcovská a předčitatelská služba (Česká Maltéžská pomoc) – 1 klient Borovany, 2 klienti Hluboká - Osobní asistence Ledax (4 klienti v DPS Borovany) - Pečovatelská služba Ledax (35 klientů) - Pečovatelská služba Archa (15 klientů), volnoč. aktivity (7 klientů) – obojí stav k 1Q 2014
Čížkrajice	<ul style="list-style-type: none"> - DS Chvalkov (11 klientů) - Pečovatelská služba Borůvka (2 klienti) - Pečovatelská služba Ledax (2 klienti) - Nazaret - 1 zaměstnanec chráněné dílny (CHD) z Čížkrajic - Mezilesí (z celkem 21 handicapovaných (12 těžce), kteří jsou zaměstnáni v CHD a 8 klientů CDS a STD při Nazaretu)
Horní Stropnice	<ul style="list-style-type: none"> - DS Horní Stropnice (9 klientů) - Bezplatná právní poradna ICOS (19 z celkem 299 intervencí v roce 2013) – 12 H. Stropnice, 1 Olbramov, 6 Rychnov u N. Hradů - Pečovatelská služba Ledax (3 klienti, z toho obec přispívá na 2 klienty)
Hranice	<ul style="list-style-type: none"> - Bezplatná právní poradna ICOS (1 z celkem 299 intervencí v roce 2013) - Pečovatelská služba Ledax (3 klienti (z toho 2 bydlící v DPS N. Hradů))
Jílovice	<ul style="list-style-type: none"> - Bezplatná právní poradna ICOS (9 z celkem 299 intervencí v roce 2013) – 8 Jílovice, 1 Lipnice - Pečovatelská služba Ledax (24 klientů) - Pečovatelská služba Archa (2 klienti), volnoč. aktivity (6 klientů) – obojí stav k 1Q 2014 - Nazaret - 4 zaměstnanci chráněné dílny (CHD) a 1 klient sociálně terapeutické dílny (STD) a centra denních služeb (CDS) z Jílovic (z celkem 21 handicapovaných (12 těžce), kteří jsou zaměstnáni v CHD a 8 klientů CDS a STD při Nazaretu)

Kamenná	<ul style="list-style-type: none"> - Bezplatná právní poradna ICOS (14 z celkem 299 intervencí v roce 2013) – 13 Kamenná, 1 Kondrač - Pečovatelská služba Ledax (2 klienti)
Ločenic	<ul style="list-style-type: none"> - Bezplatná právní poradna ICOS (1 z celkem 299 intervencí v roce 2013) - Pečovatelská služba Ledax (2 klienti), 2014 již jen 1 klient - Nazaret - 1 klient sociálně terapeutické dílny (STD) a centra denních služeb (CDS) z Ločenic (z celkem 21 handicapovaných (12 těžce), kteří jsou zaměstnáni v CHD a 8 klientů CDS a STD při Nazaretu)
Mladošovice	<ul style="list-style-type: none"> - Pečovatelská služba Ledax (9 klientů) - Dále sem dojíždí Oblastní Charita Třeboň (1 klient v Petrovicích)
Nové Hrady	<ul style="list-style-type: none"> - DS Horní Stropnice (2 klienti) - Bezplatná právní poradna ICOS (39 z celkem 299 intervencí v roce 2013) – 30 Nové Hrady, 9 Byňov - Terénní program (Prevent) - 5 klientů Novohradsko (z toho 2 nitrožilní uživatelé) - Pečovatelská služba Ledax (46 klientů)
Olešnice	<ul style="list-style-type: none"> - DS Chvalkov (3 klienti) - DS Horní Stropnice (2 klienti) - Buková - Bezplatná právní poradna ICOS (10 z celkem 299 intervencí v roce 2013) - Průvodcovská a předčitatelská služba (Č. Maltéžská pomoc) – 1 klient – Buková - Pečovatelská služba Ledax (1 klient) - stav v roce 2014 - Nazaret – 1 zaměstnanec chráněné dílny (CHD) z Olešnice (z celkem 21 handicapovaných (12 těžce), kteří jsou zaměstnáni v CHD a 8 klientů CDS a STD při Nazaretu)
Ostrolovský Újezd	<ul style="list-style-type: none"> - Bezplatná právní poradna ICOS (1 z celkem 299 intervencí v roce 2013) - Nazaret – 21 handicapovaných (12 těžce) zaměstnáno v CHD, 8 klientů CDS a STD – 1 zaměstnanec CHD z O. Újezdu - Nazaret - 1 zaměstnanec chráněné dílny (CHD) z O. Újezdu (z celkem 21 handicapovaných (12 těžce), kteří jsou zaměstnáni v CHD a 8 klientů CDS a STD při Nazaretu)
Petřikov	<ul style="list-style-type: none"> - Pečovatelská služba Ledax (2 klienti, bez příspěvku obce) - Nazaret - 1 zaměstnanec chráněné dílny (CHD) z Petřikova (z celkem 21 handicapovaných (12 těžce), kteří jsou zaměstnáni v CHD a 8 klientů CDS a STD při Nazaretu)
Slavče	<ul style="list-style-type: none"> - DS Chvalkov (4 klienti) - Pečovatelská služba Borůvka (1 klient) - Bezplatná právní poradna ICOS (9 z celkem 299 intervencí v roce 2013) - Pečovatelská služba Ledax (2 klienti v roce 2013), v roce 2014 už žádný klient - Nazaret - 1 zaměstnanec chráněné dílny (CHD) ze Slavče - Dobrkovská Lhotka (z celkem 21 handicapovaných (12 těžce), kteří jsou zaměstnáni v CHD a 8 klientů CDS a STD při Nazaretu)
Svatý Jan nad Malší	<ul style="list-style-type: none"> - Průvodcovská a předčitatelská služba (Č. Maltéžská pomoc) - 1 klient - 1 člověk dále využívá službu pečovatelské služby z Kaplice
Trhové Sviny	<ul style="list-style-type: none"> - DS Chvalkov (13 klientů) - DS Horní Stropnice (5 klientů)

	<ul style="list-style-type: none"> - Pečovatelská služba Borůvka (3 klienti) - Pečovatelská služba Ledax (54 klientů) - Bezplatná právní poradna ICOS (169 z celk. 299 intervencí v roce 2013) – 165 T. Sviny, 3 Otěvěk, 1 Rankov - Terénní program (Prevent) - 15 klientů Trhosvinensko (z toho 10 nitrožilních uživatelů pervitinu) - Průvodcovská a předčitatelská služba (Č. Maltézská pomoc) – 3 klienti - Volnočasové aktivity Archa – neregistrovaná služba (12 klientů) – obojí stav k 1Q 2014 - Nazaret - 5 zaměstnanců chráněné dílny (CHD) a 2 klienti sociálně terapeutické dílny (STD) a centra denních služeb (CDS) z Borovan (z celkem 21 handicapovaných (12 těžce), kteří jsou zaměstnání v CHD a 8 klientů CDS a STD při Nazaretu)
Žár	<ul style="list-style-type: none"> - Bezplatná právní poradna ICOS (3 z celkem 299 intervencí v roce 2013) - Pečovatelská služba Ledax (2 klienti)

Zdroj: vlastní šetření v obcích ORP Trhové Sviny

1. PŘEHLED FINANČNÍCH TOKŮ V SOCIÁLNÍ OBLASTI

V území ORP Trhové Sviny jsou sociální služby financovány zejména z prostředků státu (MPSV), obcí (buď obcemi samostatně nebo prostřednictvím mikroregionu Sdružení Růže) a sponzorských zdrojů (na základě jednání zástupců poskytovatelů se sponzory). Samostatnou kapitolou jsou pak zdroje Jihočeského kraje (buď prostřednictvím financování vlastních zařízení v území nebo prostřednictvím grantů poskytovaných na zajištění terénních služeb či na zajištění procesu KPSS).

Výdaje jednotlivých obcí na zajištění sociálních služeb na jejich území byly zjišťovány opět během dotazníkového šetření přímo od starostek a starostů jednotlivých obcí. **Většina obcí v ORP zpravidla přispívá pouze na zajištění terénní pečovatelské služby pro své občany.** Všechny obce se pak podílí společnými prostředky podílí na výběru finančních prostředků pro potřeby fungování vybraných organizací v území (jedná se o částku 10 Kč na obyvatele – je realizováno v rámci činnosti mikroregionu Sdružení Růže). To lze ve vztahu k zajištění sociálních s souvisejících služeb považovat za velmi příznivou skutečnost.

Podpora jiných služeb či konkrétních sociálních případů je spíše nepravidelného charakteru, v některých (zejména menších) obcích není realizována vůbec. Následující tabulka shrnuje přehled finančních prostředků vynakládaných do sociální oblasti ze strany jednotlivých obcí (jedná se o informace poskytnuté vedením obce v rámci schůzek organizovaných během roku 2014).

Tabulka 26 Rámcový přehled o financování sociální oblasti obcí v ORP (informace 2014)

Název obce	Financování sociálních služeb a souvisejících služeb a aktivit
Borovany	<ul style="list-style-type: none"> - Pečovatelská služba – všem 3 poskytovatelům přispívá město 80 Kč na jednu hodinu služeb přímé péče (ročně se celková částka na PS pohybuje kolem 230 tis. Kč, tj. cca polovina výdajů města na sociální služby celkem) – dle vykázaných služeb daného poskytovatele - Přispívá se na obyvatele města umístěné v domovech pro seniory Chvalkov, H. Stropnice (plus v dalších ORP) – 7,5 tis. Kč na osobu (celkem 113 tis. Kč v roce 2013) - Dále 25 tis. Kč na hospic v Prachaticích a 20 tis. na mobilní hospic v Třeboni, 15 tis. Kč pro ČMP, 28 tis. Nazaretu, 80 tis. Kč Borůvce (z toho 52 tis. Kč na PS) - Prostřednictvím Sdružení Růže (cca 40 tis. Kč ročně)
Čížkrajice	<ul style="list-style-type: none"> - 4 tis. Kč ročně na pečovatelskou službu Ledax (2 klienti) - Cca 2,5 tis. Kč ročně v rámci mikroregionu Sdružení Růže (10 Kč na obyvatele ročně) - Dále obec přispívá přímo z obecního rozpočtu na činnost Domečku v T. Svinech (15 tis. ročně)
Horní Stropnice	<ul style="list-style-type: none"> - Cca 8 tis. ročně na pečovatelskou službu (2 klienti ze 3 klientů PS) - Každoročně příspěvky v rámci mikroregionu Sdružení Růže (10 Kč na obyvatele ročně) – rozdělení mezi poskytovatele SS (Borůvka, Nazaret, Domeček) – cca 15 tis. Kč ročně za obec - Cca 17 tis. Kč příspěvek o.s. Prevent – práce s uživateli a prevence užívání na Hornostropnicku (příspěvek na rok 2014)
Hranice	<ul style="list-style-type: none"> - Každoročně příspěvky v rámci Sdružení Růže (10 Kč na obyvatele ročně, celkem cca 2,2 tis. Kč ročně) - 12 tis. Kč za rok na klienty pečovatelské služby - Jiné příspěvky z rozpočtu obce nejsou

Jílovice	<ul style="list-style-type: none"> - Cca 100 tis. Kč ročně na klienty pečovatelské služby (23 klientů – cca 4 tis. ročně na 1 klienta) - Každoročně příspěvky v rámci Sdružení Růže (10 Kč na obyvatele ročně, celkem cca 9 tis. Kč ročně) - Úhrada provozních nákladů DPS - Dále jednorázové akce pro seniory, klienty DPS, děti apod., jiné výdaje do sociální oblasti nejsou
Kamenná	<ul style="list-style-type: none"> - Každoročně příspěvky v rámci Sdružení Růže (10 Kč na obyvatele ročně) – rozdělení mezi poskytovatele SS (Borůvka, Nazaret, Domeček) – cca 3 tis. Kč za obec - Jiné výdaje do sociální oblasti nejsou, jednorázově obec přispěla na baby-box do ČB v roce 2013, příspěvek na LSPP každoročně dle vyúčtování
Ločnice	<ul style="list-style-type: none"> - Každoročně příspěvky v rámci mikroregionu Sdružení Růže (10 Kč na obyvatele ročně) – rozdělení mezi místní poskytovatele sociálních služeb – cca 6,5 tis. Kč ročně za obec - Cca 4 tis. Kč ročně na klienta pečovatelské služby Ledax - Jiné výdaje do sociální oblasti nejsou
Mladošovice	<ul style="list-style-type: none"> - Každoročně příspěvky v rámci mikroregionu Sdružení Růže (10 Kč na obyvatele ročně) – rozdělení mezi místní poskytovatele sociálních služeb - cca 3,5 tis. Kč ročně - Cca 30 - 35 tis. Kč na klienty pečovatelské služby (9 klientů) - 4 tis. Kč pro klienta Oblastní charity Třeboň (jednorázový příspěvek)
Nové Hradky	<ul style="list-style-type: none"> - Každoročně příspěvky v rámci mikroregionu Sdružení Růže (10 Kč na obyvatele ročně) – rozdělení mezi místní poskytovatele sociálních služeb - cca 25 tis. Kč ročně - Ročně cca 130 tis. Kč za služby pečovatelské služby (město přispívá na cca 35 ze 46 klientů – dle dodaného rozpisu poskytnutých služeb) - Poměrné financování bezplatné právní poradny - Město má v rámci rozpočtu rezervní fond na jednorázové finanční prostředky, ze kterého se mohou financovat jednorázové platby i do sociální oblasti (např. příspěvek na zdravotně postiženého občana, pomoc rodičům dětí při pobytu dítěte v nemocnici apod.) - Přímá finanční podpora pro různé spolky a sdružení (např. Senior klub, volnočasové aktivity) – cca 1,3 mil. Kč ročně se rozděluje mezi NNO, spolky (kultura, sport, soc. oblast), ve městě funguje už 3 roky skatepark
Olešnice	<ul style="list-style-type: none"> - Pouze příspěvek v rámci Sdružení Růže (10 Kč na občana) – cca 8 tis. Kč ročně
Ostrolovský Újezd	<ul style="list-style-type: none"> - Každoročně příspěvky v rámci mikroregionu Sdružení Růže (10 Kč na obyvatele ročně) – rozdělení mezi místní poskytovatele sociálních služeb – cca 1,5 tis. Kč - Jiné výdaje do sociální oblasti z obecního rozpočtu nejsou
Petřikov	<ul style="list-style-type: none"> - Každoročně příspěvky v rámci mikroregionu Sdružení Růže (10 Kč na obyvatele ročně) – rozdělení mezi místní poskytovatele sociálních služeb – cca 3 tis. ročně - Na klienty pečovatelské služby obec nepřispívá
Slavče	<ul style="list-style-type: none"> - Každoročně příspěvky v rámci mikroregionu Sdružení Růže (10 Kč na obyvatele ročně) – rozdělení mezi místní poskytovatele sociálních služeb – celkem cca 5,5 tis. Kč ročně - Dále jednorázové akce (např. setkání pro seniory apod.)
Svatý Jan nad Malší	<ul style="list-style-type: none"> - Každoročně příspěvky v rámci mikroregionu Sdružení Růže (10 Kč na obyvatele ročně) – rozdělení mezi místní poskytovatele sociálních služeb – cca 5,5 tis. Kč ročně - Dále se přispívá na právní poradnu v T. Svinech, vyúčtování LSPP - Dále jednorázový příspěvek na ČMP ve výši 5 tis. Kč
Trhové Sviny	<ul style="list-style-type: none"> - Každoročně příspěvky v rámci mikroregionu Sdružení Růže (10 Kč na obyvatele ročně) – rozdělení mezi místní poskytovatele sociálních služeb - cca 50 tis. ročně (48 tis. Kč v roce 2013) - Příspěvek města za služby bezplatné právní poradny (13 tis. Kč za rok 2013)

	<ul style="list-style-type: none"> - Příspěvek občanům na úhradu pečovatelské služby Ledax (4 tis./klienta – cca 156 tis. Kč v roce 2013) - MC Človíček Nebojsa (44 tis. Kč) - Domeček NZDM – klub Archa (44 tis. Kč) - Nazaret (3 tis. Kč) - Česká maltézká pomoc (10 tis. Kč) - Svaz postižených civilizačními chorobami (10 tis. Kč) - Dále jsou poskytovány příspěvky i do jiných oblastí, které však rovněž podporují řešení sociálních problémů a prevence ve městě (např. TJ Spartak – příspěvek 390 tis. Kč - v dotaci je zdůrazněna podpora sportovní činnosti dětí i mládeže, mj. jako prevence soc. patologických jevů apod.)
Žár	<ul style="list-style-type: none"> - Každoročně příspěvky v rámci mikroregionu Sdružení Růže (10 Kč na obyvatele ročně) – rozdělení mezi místní poskytovatele sociálních služeb – cca 3,5 tis. Kč ročně - Preference zastupitelstva obce k příspěvku na konkrétní případ občana v obci před paušální podporou

Zdroj: vlastní šetření v obcích ORP Trhové Sviny

8 SWOT ANALÝZY DLE JEDNOTLIVÝCH OBLASTÍ

V rámci procesu KPSS byly během období 02 – 05 / 2014 aktualizovány rovněž SWOT analýzy za jednotlivé tematické oblasti. Aktualizace proběhla prostřednictvím zhodnocení stavu bodů původních SWOT analýz (aktuálnost x neaktuálnost bodu, upřesnění vývoje, který dané body SWOT analýzy popisují, popř. upřesnění znění jednotlivých bodů).

Aktualizace SWOT analýz byla provedena členy pracovních skupin a následně projednána také na úrovni řídicí skupiny.

8.1 SWOT ANALÝZA ZA PS 1 SENIOŘI

Silné stránky	Slabé stránky
✓ dobře fungují stávající služby (např. 2 domovy pro seniory)	✓ není dostatečná kapacita v domech pro seniory
✓ dobře funguje odbor sociálních věcí na Městském úřadě Trhové Sviny (částečně nahrazuje některé chybějící služby)	✓ chybí oddělení pro uživatele se specifickými problémy v domovech pro seniory (absence domova se zvláštním režimem)
✓ uživatelé jsou spokojeni s poskytovanými službami	✓ absence odlehčovací služby (službu pro uživatele není možné zajistit ani v krajském městě)
✓ PS dobře zajišťuje své služby	✓ není dostatek bezbariérových bytů
✓ v regionu jsou domy s pečovatelskou službou	✓ chybí dietní vývařovny pro seniory
✓ základní lékařská péče ve větších sídlech je dostupná	✓ chybí domov pro seniory v Borovanech
✓ na celém území správního obvodu Trhové Sviny (pro všechny obce) pokračuje proces komunitního plánování sociálních služeb	✓ nižší kapacita bydlení pro seniory (domy s pečovatelskou službou apod.) – zejména pro manželské páry
✓ aktivně fungující organizace pro práci se seniory	✓ pečovatelská služba není dostupná o víkendech ve všech částech ORP
✓ v regionu existují možnosti přepravy pro seniory a handicapované osoby (např. Borůvka, Nazareť, popř. ČMP)	✓ není dostatečná návaznost mezi bydlením pro seniory v domech s pečovatelskou službou a domovech pro seniory (dojde-li ke zhoršení zdrav. stavu uživatele) resp. souvisí s nedostatečnou kapacitou v domech pro seniory
	✓ není zajištěna bezbariérovost veřejných budov a prostranství
	✓ v některých částech regionu nefungují dostatečně volnočasové aktivity pro seniory (chybí sociálně aktivizační služby pro seniory)
	✓ není dostatečná spolupráce mezi poskytovateli sociálních služeb a zdravotním resortem (návaznost služeb, informovanost)
	✓ chybí finanční zdroje na rozvoj sociálních služeb (zřízení nových potřebných služeb nebo navýšení kapacity u služeb stávajících)
	✓ chybí denní stacionář pro seniory
	✓ nedostatečná vybavenost půjčoven kompenzačních pomůcek
	✓ absence domácí zdravotní péče v regionu

Příležitosti	Ohrožení
✓ rozvoj dobrovolnictví (např. studenti z univerzity)	✓ demografický vývoj (stárnutí obyvatel)
✓ využití příkladů dobré praxe (přenos know-how)	✓ nedostatečná dopravní obslužnost regionu (zejm. okrajových částí)
✓ zajištění služby tísňové péče	✓ finanční zajištění sociálních služeb
✓ navázání užší spolupráce s fungujícími organizacemi a institucemi v sociální oblasti v Českých Budějovicích	✓ nesystémové dělení dotací MPSV na sociální služby v regionu a nezajištěná udržitelnost fungování stávajících služeb
✓ využití externích zdrojů pro financování sociálních služeb (vícezdrojové financování)	✓ nesprávné používání příspěvku na péči
✓ blízkost krajského města – možnost využití některých v místě chybějících sociálních služeb v Č. Budějovicích	✓ není zajištěna místní dostupnost odborných lékařů, v některých menších obcích i dostupnost praktického lékaře
✓ zlepšení spolupráce s lékaři (informovanost)	✓ legislativní prostředí (nekoncepční) a změny
✓ rozšíření dostupnosti domácí hospicové péče v území ORP	✓ hrozí omezení lékařské péče na poliklinice v T. Svinech (odchod specialistů i praktických lékařů)
✓ informovanost o sociálních službách na webech všech obcí regionu	
✓ využití ergoterapeutické dílny v Domečku T. Sviny, v Nazaretu v Borovanech	
✓ rozšíření kapacity osobní asistence v ORP	

Zdroj: Výstup činnosti dané pracovní skupiny

8.2 SWOT ANALÝZA ZA PS 2 ZDRAVOTNĚ POSTIŽENÍ

Silné stránky	Slabé stránky
✓ dobře fungující stávající poskytovatelé soc. služeb pro osoby se zdrav. postižením	✓ není zajištěna místní dostupnost odborných lékařů, v některých menších obcích i dostupnost praktického lékaře
✓ existence praktické školy	✓ není dostatek bezbariérových bytů
✓ poskytovatelé sociálních služeb dobře spolupracují s obcemi	✓ nedostatečná vybavenost půjčoven kompenzačních pomůcek
✓ na celém území správního obvodu T. Sviny (pro všechny obce) pokračuje proces komunitního plánování sociálních služeb	✓ nedostatečná kapacita služeb umožňující uživatelům uplatnit se na otevřeném trhu práce (např. formou služby podporovaného zaměstnávání)
	✓ absence odlehčovací služby v regionu
	✓ chybí finanční zdroje na rozvoj sociálních služeb (zřízení nových potřebných služeb nebo navýšení kapacity u služeb stávajících)
	✓ není dostatečná kapacita a místní dostupnost stávajících sociálních služeb (např. centrum denních služeb a sociálně terapeutické dílny)
	✓ není dostatečná spolupráce mezi poskytovateli sociálních služeb a zdravotním resortem (návaznost služeb, informovanost)
	✓ není zajištěna bezbariérovost veřejných budov a prostranství

	✓ informovanost o sociálních službách není dostatečná, resp. mezi obcemi uvnitř regionu není dostatečná spolupráce – cílem je zlepšit informovanost obcí, aby mimo jiné více participovaly na zajištění potřeb svých občanů
Příležitosti	Ohrožení
✓ posílení kapacity Centra denních služeb Nazaret a sociálně terapeutické dílny	✓ nedostatečné finanční zajištění sociálních služeb
✓ využití externích zdrojů pro financování soc. služeb (vícezdrojové financování)	✓ nesprávné používání příspěvku na péči
✓ zajištění služby tísňové péče	✓ legislativní prostředí a změny
✓ nové pracovní možnosti pro lidi se zdrav. postižením – Sociální firma KLÍČ	✓ obtížná dostupnost lékařské péče ve zdrav. zařízení Poliklinika města Trhové Sviny pro obyvatele okrajových částí regionu
✓ informovanost o sociálních službách na webech všech obcí regionu	✓ hrozí omezení lékařské péče ve zdravotnickém zařízení Poliklinika města T. Sviny (odchod specialistů i praktických lékařů)
✓ navýšení kapacity služby osobní asistence	✓
✓ zajištění vhodného bydlení pro osoby se zdravotním postižením	
✓ navýšení kapacity služby sociální rehabilitace pro osoby s psychickým onemocněním	
✓ podpora rodin pečujících o seniory a zdravotně postižené (vzdělávání, informovanost a sdílení dobré praxe)	

Zdroj: Výstup činnosti dané pracovní skupiny

8.3 SWOT ANALÝZA ZA PS 3 MLÁDEŽ A RODINY S DĚTMI

Silné stránky	Slabé stránky
✓ dobře fungují stávající služby resp. poskytovatelé sociálních služeb pro tuto cílovou skupinu (platí především pro spádové území města T. Sviny, někde služby chybí)	✓ nerovnoměrné pokrytí sociálními službami pro tyto cílové skupiny v okrajových částech regionu (menší obce)
✓ dobře fungující odbor sociálních věcí na Městském úřadě Trhové Sviny (zajišťující nadstandardní služby)	✓ nejsou dostatečné finanční prostředky na stávající sociální služby v regionu
✓ při nízkoprahovém zařízení pro děti a mládež Domeček částečně fungují terénní sociální služby	✓ v regionu nejsou dostatečně pokryty potřeby uživatelů na terénní služby
✓ dobrá znalost území z hlediska potřeb uživatelů v regionu (jsou zmapovány potřeby uživatelů stávajících i potenciálních)	✓ chybí nízkoprahové zařízení pro děti a mládež (v Nových Hradech)
✓ služby a jejich dostupnost je zmapována a pro uživatele jsou další alternativní možnosti využití služeb u poskytovatelů z okolních regionů	✓ chybí prostory pro volnočasové aktivity (veřejně přístupná venkovní multihřiště pro děti a mládež)
✓ v Trhových Svinech je poměrně široká nabídka základního a středního vzdělávání (je třeba stávající stav udržet)	✓ nedostatek odborných pracovníků ochotných v daném oboru pracovat i za nižší finanční ohodnocení

✓ daří se dostatečně motivovat stávající uživatele pro dlouhodobé využívání služeb	✓ chybí finanční zdroje na rozvoj sociálních služeb (zřízení nových potřebných služeb nebo navýšení kapacity u služeb stávajících)
✓ na celém území správního obvodu Trhové Sviny (pro všechny obce) pokračuje komunitní plánování sociálních služeb	✓ není dostupný dětský psycholog a psychiatr
✓ realizace projektu 3P pro rodinu s dětmi (pomoc, podpora, prevence)	✓ chybí sociálně aktivizační služba pro rodiny s dětmi
✓ existence „humanitárního střediska“ při Domečku (sociální šatník, potravinový fond)	✓ chybí poradna pro rodinu, manželství a mezilidské vztahy
✓ podpora pěstounských rodin (zajišťováno Domečkem od 1. 7. 2014)	
Příležitosti	Ohrožení
✓ zamezení prodeje a podávání návykových látek dětem a mládeži (alkohol, cigarety) včetně pozitivního působení na prodejce (osvěta)	✓ syndrom vyhoření pracovníků pracujících s mládeží a s rodinami s dětmi
✓ navázání a prohlubování spolupráce zúčastněných subjektů na řešení problémů uživatelů (vznik multidisciplinárního týmu, sanace rodiny)	✓ nedostatečná dopravní dostupnost služeb v regionu (z pohledu okrajových obcí a částí regionu)
✓ odborné programy pro ZŠ a SŠ – prevence a intervence v oblasti užívání návykových látek (alkohol, tabák, konopí)	✓ horší dostupnost odborných lékařů, v menších obcích rovněž praktických lékařů
✓ rozšíření nabídky pro využití volného času dětí a mládeže (budování volně přístupných víceúčelových hřišť apod.)	✓ snadná dostupnost návykových látek pro děti a mládež
✓ rozvoj dobrovolnictví	✓ omezené prostředky rodin pro financování služeb a využití volného času dětí a mládeže
✓ terénní vyhledávání a kontaktování dětí a mládeže ohrožených užíváním návykových látek (včetně alkoholu a nikotinu) s cílem informovat o nebezpečí a rizicích užívání těchto látek	✓ nedostatek pracovních příležitostí pro absolventy
	✓ legislativní prostředí a nekoncepční změny

Zdroj: Výstup činnosti dané pracovní skupiny

8.4 SWOT ANALÝZA ZA PS 4 OSOBY V NEPŘÍZNIVÉ SOCIÁLNÍ SITUACI

Silné stránky	Slabé stránky
✓ dobře fungující odbor sociálních věcí na Městském úřadě Trhové Sviny	✓ není zařízení sociálních služeb pro osoby bez přístřeší (noclehárna)
✓ fungující odborné sociální poradenství a poradenství v oblasti dluhové problematiky	✓ není služba věnující se zaměstnávání osob z cílových skupin (např. formou podporovaného zaměstnávání)
✓ na celém území správního obvodu Trhové Sviny (pro všechny obce) pokračuje proces komunitního plánování sociálních služeb	✓ absence možnosti získání přiměřeného bydlení navazujícího na bydlení azylové (např. pro osoby vracející se z výkonu trestu či z ústavní péče a ústavní výchovy), nejsou krizové byty pro osoby v akutně nepříznivé sociální situaci, není systém víceúrovňového bydlení

✓ dostupnost sociálních služeb v krajském městě (a z toho vyplývající nižší zastoupení uživatelů z některých cílových skupin, např. osoby bez přístřeší)	✓ informovanost o sociálních službách není dostatečná, resp. mezi obcemi uvnitř regionu není dostatečná spolupráce – cílem je zlepšit informovanost obcí, aby mimo jiné více participovaly na zajištění potřeb svých občanů
✓ existence „humanitárního střediska“ při Domečku (sociální šatník, potravinový fond)	✓ cílové skupiny nevyužívají dostatečně možnosti informací o hrozbách např. v oblasti zadluženosti (osvěta)
✓ dobře fungující terénní program v území ORP	
Příležitosti	Ohrožení
✓ zlepšení spolupráce mezi příslušnými subjekty (mezi obcemi uvnitř regionu, mezi organizacemi a institucemi zajišťujícími sociální služby a poradenství)	✓ syndrom vyhoření pracovníků v oblasti poskytování sociálních služeb
✓ zajištění vícezdrojového financování sociálních služeb – např. rozvoj sociální ekonomiky (sociální firmy)	✓ nedostatečná místní (dopravní) dostupnost služeb v regionu (z pohledu okrajových obcí a částí regionu)
✓ aktualizace informačního materiálu (katalog poskytovatelů sociálních služeb) – zvýšení informovanosti	✓ legislativní prostředí umožňuje zadlužování osob z cílových skupin
	✓ negativní vnímání cílové skupiny veřejností

Zdroj: Výstup činnosti dané pracovní skupiny

Seznam tabulek

Tabulka 1	Základní charakteristiky sídelní struktury v ORP Trhové Sviny (2014).....	78
Tabulka 2	Vzdálenosti sídel od krajského a ORP centra (2014).....	79
Tabulka 3	Vývoj počtu obyvatel na území ORP Trhové Sviny (2004 - 2013).....	80
Tabulka 4	Pohyb obyvatel na území ORP Trhové Sviny (2004 - 2013).....	81
Tabulka 5	Věková struktura obyvatel na území ORP Trhové Sviny (2004 - 2013).....	81
Tabulka 6	Věková struktura obyvatel v jednotlivých ORP kraje (2004 - 2013).....	82
Tabulka 7	Věková struktura v obcích SO ORP Trhové Sviny (2013).....	83
Tabulka 8	Podíly základních věkových skupin v obcích SO ORP (2013).....	84
Tabulka 9	Podíly základních věkových skupin v jednotlivých ORP v kraji (2013).....	84
Tabulka 10	Projekce demografického vývoje Jihočeského kraje 2015 - 2030.....	85
Tabulka 11	Obyvatelstvo 15+ dle nejvyššího ukončeného vzdělání (v %, 2013).....	86
Tabulka 12	Ekonomicky aktivní obyvatelé dle ORP v Jihočeském kraji (2013).....	87
Tabulka 13	Ekonomicky neaktivní obyvatelé dle ORP v Jihočeském kraji (2013).....	88
Tabulka 14	Míra ekonomické aktivity a zaměstnanosti dle ORP v kraji (2013).....	88
Tabulka 15	Údaje týkající se vývoje nezaměstnanosti v ORP (2004 - 2013).....	89
Tabulka 16	Údaje o struktuře nezaměstnaných v obcích ORP T. Sviny (říjen, 2014).....	89
Tabulka 17	Údaje o struktuře nezaměstnaných v obcích ORP T. Sviny (říjen, 2014).....	90
Tabulka 18	Vybrané údaje k občanské vybavenosti v obcích ORP (2014).....	91
Tabulka 19	Výsledky srovnání SO ORP – demografie a sociální oblast (2014).....	95
Tabulka 20	Poskytovatelé sociálních služeb na území ORP Trhové Sviny (2014).....	98
Tabulka 21	Poskytovatelé sociálních služeb na území ORP Trhové Sviny (2014).....	99
Tabulka 22	Popis cílových skupin řešených v rámci KPSS v ORP Trhové Sviny.....	105
Tabulka 23	Kvantifikace cílových skupin (dle dostupných údajů nebo odhad členů PS)...	106
Tabulka 24	Výše PnP a jeho příjemci dle věku a stupně PnP (2009, 2010, 2012, 2013)..	108
Tabulka 25	Přehled o využívání sociálních služeb v obcích ORP (2013).....	110
Tabulka 26	Rámcový přehled o financování sociální oblasti obcí v ORP (informace 2014)	

113

Seznam obrázků

Obrázek 1	Správní obvod ORP Trhové Sviny.....	76
Obrázek 2	Přírůstek / úbytek obyvatel přirozenou měnou v letech 2009 – 2013 v ČR.....	80
Obrázek 3	Obyvatelstvo starší 65 let v ORP ČR (2013).....	82
Obrázek 4	Obyvatelstvo s vysokoškolským vzděláním v kraji (SLDB, 2011).....	86
Obrázek 5	Výsledky srovnávací analýzy ORP kraje v sociální oblasti (2014).....	96



VÝSLEDKY ŠETŘENÍ MEZI OBCEMI V ÚZEMÍ ORP TRHOVÉ SVINY

PŘÍLOHA KOMUNITNÍHO PLÁNU SOCIÁLNÍCH
SLUŽEB NA ÚZEMÍ OBCE S ROZŠÍŘENOU
PŮSOBNOSTÍ TRHOVÉ SVINY 2015 - 2017

1 Obsah

1	OBSAH	123
2	BOROVANY	124
3	ČÍŽKRAJICE	126
4	HORNÍ STROPNICE	127
5	HRANICE	128
6	JÍLOVICE.....	129
7	KAMENNÁ.....	130
8	LOČENICE	131
9	MLADOŠOVICE.....	132
10	NOVÉ HRADY	133
11	OLEŠNICE	135
12	OSTROLOVSKÝ ÚJEZD.....	136
13	PETŘÍKOV.....	137
14	SLAVČE.....	138
15	SVATÝ JAN NAD MALŠÍ	139
16	TRHOVÉ SVINY	140
17	ŽÁR	142

2 Borovany

Přehled poskytovatelů a uživatelů sociálních služeb v obci:

- DS Chvalkov (6 klientů)
- DS Horní Stropnice (2 klienti)
- 1 pracovník na chráněném pracovním místě (Domeček)
- pečovatelská služba Borůvka (34 klientů)
- Pečovatelská služba Ledax (35 klientů)
- Pečovatelská služba Archa (15 klientů), volnoč. aktivity (7 klientů) - obojí stav k 1Q 2014
- Bezpl. právní poradna ICOS (15 z celkem 299 interv. v r. 2013) - 13 Borovany, 1 Hluboká u Bor., 1 Třebeč
- Nazaret - 6 zaměstnanců chráněné dílny (CHD) a 1 klient sociálně terapeutické dílny (STD) a centra denních služeb (CDS) z Borovan (z celkem 21 handicapovaných (12 těžce), kteří jsou zaměstnáni v CHD a 8 klientů CDS a STD při Nazaretu)
- Terénní program (Prevent) - 8 klientů – území Borovanska (z toho 6 nitrožilních uživatelů)
- Průvodcovská a předčitatelská služba (Česká Maltéžská pomoc) - 1 klient Borovany, 2 klienti Hluboká
- Osobní asistence Ledax (4 klienti v DPS Borovany)
- Ve městě i nadále funguje Klub mladých (město financuje i člověka, který zajišťuje jeho provoz)

Jakým způsobem obec informuje o sociálních službách:

- Webové stránky, městský zpravodaj, vývěsky, nástěnky v DPS apod.

Jaké jsou problémy / požadavky obce v sociální oblasti (např. chybějící sociální služby apod.):

- Aktuálně nejsou žádné problémy a dostupnost služeb je v poměru k velikosti města dobrá, výhodou je blízkost Č. Budějovic

Cílové skupiny sociálních služeb v obci:

- Senioři jsou zabezpečeni prostřednictvím pečovatelské služby (včetně volnočasových aktivit)
- 1 bezdomovec se ve městě a okolí pohybuje, ale nebyly zaznamenány problémy
- Zdravotně postižení – několik jich ve městě je, nabídka pro ně existuje (Nazaret, Svaz zdravotně postižených), město nabízí i byty pro zdravotně postižené, kteří chtějí v Borovanech pracovat
- Zadluženost mezi obyvateli se vyskytuje – pouze jednotlivé případy vč. exekucí
- Do budoucna může hrozit i problém s hraním automatů

Plánované aktivity nebo změny týkající se sociální oblasti v obci:

- Zásadní investice plánovány v dohledné době nejsou
- Bývalá správní budova v areálu Calofrig by potenciálně mohla být vhodná pro vznik zařízení soc. služeb
- V DPS je cca 60 bytů, dlouhodobě jich je cca 5 volných – pokud by stav trval, lze zvažovat jejich využití např. pro potřeby chráněného bydlení apod.

Přehled dalších problémů v obci (např. zdravotnictví, ZŠ, MŠ, dostupnost dalších služeb apod.):

- Dostupnost základních služeb ve městě je dostačující
- 2 všeobecní lékaři, dětská lékařka (dojíždí i do Ledenic), 2 zubaři, lékárna, ostatní lékařské specializace jsou dostupné v T. Svinech, Č. Budějovicích
- ZŠ a MŠ je dostupná ve městě (škola je spádová i pro okolní obce - do budoucna však pro ně hrozí omezení – zmenšení školního obvodu – dopady vyšší porodnosti v posl. letech v Borovanech)

Spolupráce s dalšími obcemi v ORP:

- Kromě Sdružení Růže se řeší např. společný projekt Svazu měst a obcí ČR (meziobecní spolupráce)
- Lékařská péče, zajištění školství

Finanční prostředky vynakládané do sociální oblasti v obci:

- Pečovatelská služba – všem 3 poskytovatelům přispívá město 80 Kč na jednu hodinu služeb přímé péče (ročně se celková částka na PS pohybuje kolem 230 tis. Kč, tj. cca polovina výdajů města na sociální služby celkem) – dle vykázaných služeb daného poskytovatele
- Přispívá se na obyvatele města umístěné v domovech pro seniory Chvalkov, H. Stropnice (plus v dalších ORP) – 7,5 tis. Kč na osobu (celkem 113 tis. Kč v roce 2013)
- Dále 25 tis. Kč na hospic v Prachaticích a 20 tis. na mobilní hospic v Třeboni, 15 tis. Kč pro ČMP, 28 tis. Nazaretu, 80 tis. Kč Borůvce (z toho 52 tis. Kč na PS)
- Prostřednictvím Sdružení Růže (cca 40 tis. Kč ročně)

Zdroj: vlastní šetření v obcích ORP Trhové Sviny

3 Čížkrajice

Přehled poskytovatelů a uživatelů sociálních služeb v obci:

- DS Chvalkov (11 klientů)
- Pečovatelská služba Borůvka (2 klienti)
- Pečovatelská služba Ledax (2 klienti)
- Nazaret - 1 zaměstnanec chráněné dílny (CHD) z Čížkrajic - Mezilesí (z celkem 21 handicapovaných (12 těžce), kteří jsou zaměstnáni v CHD a 8 klientů CDS a STD při Nazaretu)

Jakým způsobem obec informuje o sociálních službách:

- KPSS a katalog sociálních a souvisejících služeb vyvěšen na webu obce, další informace na vývěsce

Jaké jsou problémy / požadavky obce v sociální oblasti (např. chybějící sociální služby apod.):

- Aktuálně nejsou problémy v sociální oblasti

Cílové skupiny sociálních služeb v obci:

- Zadluženost mezi obyvateli se objevuje, jde spíše o lidi, kteří migrují a nemají v obci trvalé bydliště

Plánované aktivity nebo změny týkající se sociální oblasti v obci:

- Aktuálně nejsou plánovány žádné projekty a aktivity

Přehled dalších problémů v obci (např. zdravotnictví, ZŠ, MŠ, dostupnost dalších služeb apod.):

- ZŠ a MŠ – dostupnost v T. Svinech, výhledově lze očekávat problém z hlediska kapacit (souvinnost s demografickým vývojem, dříve byly děti brány i do Slavče)
- Dostupnost zdravotní péče je v T. Svinech, odborní lékaři popř. v Č. Budějovicích

Spolupráce s dalšími obcemi v ORP:

- Pouze v rámci Sdružení Růže, jiné formy spolupráce nejsou realizovány

Finanční prostředky vynakládané do sociální oblasti v obci:

- 4 tis. Kč ročně na pečovatelskou službu Ledax (2 klienti)
- Cca 2,5 tis. Kč ročně v rámci mikroregionu Sdružení Růže (10 Kč na obyvatele ročně)
- Dále obec přispívá přímo z obecního rozpočtu na činnost Domečku v T. Svinech (15 tis. ročně)

Zdroj: vlastní šetření v obcích ORP Trhové Sviny

4 Horní Stropnice

Přehled poskytovatelů a uživatelů sociálních služeb v obci:

- DS Horní Stropnice (9 klientů)
- Bezpl. právní poradna ICOS (19 z celkem 299 intervencí v roce 2013) - 12 H. Stropnice, 1 Olbramov, 6 Rychnov u N. Hradů
- Pečovatelská služba Ledax (3 klienti, z toho obec přispívá na 2 klienty)

Jakým způsobem obec informuje o sociálních službách:

- Pouze o aktuálních záležitostech týkajících se sociální oblasti, další informace pouze dle aktuální potřeby

Jaké jsou problémy / požadavky obce v sociální oblasti (např. chybějící sociální služby apod.):

- Rozsáhlý obecní bytový fond (cca 200 bytů), je několik problémů s neplacením nájemného (řešeno obcí)

Cílové skupiny sociálních služeb v obci:

- Bezdomovec se v obci zde vyskytuje pouze jeden, nebyly zaznamenány problémy
- Pohybují se zde i uživatelé drog (nekvantifikováno)
- Zdravotně postižení v obci nejsou

Plánované aktivity nebo změny týkající se sociální oblasti v obci:

- V dlouhodobějším horizontu obec zvažuje výstavbu DPS (zatím pouze výhledový záměr)

Přehled dalších problémů v obci (např. zdravotnictví, ZŠ, MŠ, dostupnost dalších služeb apod.):

- Cca 4 roky funguje nové zdrav. středisko, ale není optimální frekvence ordinačních hodin (nyní 2x týdně)
- V obci je dostupná ZŠ i MŠ

Spolupráce s dalšími obcemi v ORP:

- Pouze v rámci Sdružení Růže – jiné aktivity v této oblasti nejsou

Finanční prostředky vynakládané do sociální oblasti v obci:

- Cca 8 tis. ročně na pečovatelskou službu (2 klienti ze 3 klientů PS)
- Každoročně příspěvky v rámci mikroregionu Sdružení Růže (10 Kč na obyvatele ročně) – rozdělení mezi poskytovatele SS (Borůvka, Nazaret, Domeček) – cca 15 tis. ročně za obec
- Cca 17 tis. Kč příspěvek o.s. Prevent – práce s uživateli a prevence užívání na Hornostropnicku (příspěvek na rok 2014)

Zdroj: vlastní šetření v obcích ORP Trhové Sviny

5 Hranice

Přehled poskytovatelů a uživatelů sociálních služeb v obci:

- Bezplatná právní poradna ICOS (1 z celkem 299 intervencí v roce 2013)
- Pečovatelská služba Ledax (3 klienti (z toho 2 bydlící v DPS N. Hradý)

Jakým způsobem obec informuje o sociálních službách:

- Rozesílání SMS na občany obce v případě potřeby, obecní vývěska

Jaké jsou problémy / požadavky obce v sociální oblasti (např. chybějící sociální služby apod.):

- Obecní byty jsou, ale problémy s jejich obsazením nebo neplacením nájmů nejsou
- Bylo by vhodné dodávat obci podrobnější rozpis u PS – aby bylo zřejmé, na co konkrétně obec přispívá

Cílové skupiny sociálních služeb v obci:

- Péče o seniory se řeší v rámci rodin
- Zadluženost mezi lidmi obecně je (jsou i případy exekuce)

Plánované aktivity nebo změny týkající se sociální oblasti v obci:

- Aktuálně nejsou plánovány aktivity / projekty v této oblasti

Přehled dalších problémů v obci (např. zdravotnictví, ZŠ, MŠ, dostupnost dalších služeb apod.):

- Spádová oblast N. Hradů – nutnost dojíždění...ale dostupnost je rámcově v pořádku
- Dříve byla doktorka 1x za 14 dní, dnes už jen N. Hradý anebo si doktorka objíždí klienty samostatně

Spolupráce s dalšími obcemi v ORP:

- Kromě Sdružení Růže nejsou realizovány další formy spolupráce

Přehled poskytovatelů a uživatelů sociálních služeb v obci:

- Každoročně příspěvky v rámci Sdružení Růže (10 Kč na obyvatele ročně, celkem cca 2,2 tis Kč ročně)
- 12 tis. za rok na klienty pečovatelské služby
- Jiné příspěvky z rozpočtu obce nejsou

Zdroj: vlastní šetření v obcích ORP Trhové Sviny

6 Jílovice

Přehled poskytovatelů a uživatelů sociálních služeb v obci:

- Bezplatná právní poradna ICOS (9 z celkem 299 intervencí v roce 2013) – 8 Jílovice, 1 Lipnice
- Pečovatelská služba Ledax (24 klientů)
- Pečovatelská služba Archa (2klienti), volnočasové aktivity (6 klientů) – obojí stav k 1Q 2014
- Nazaret - 4 zaměstnanci chráněné dílny (CHD) a 1 klient STD a CDS z Jílovic (z celkem 21 handicapovaných (12 těžce), kteří jsou zaměstnání v CHD a 8 klientů CDS a STD při Nazaretu)

Jakým způsobem obec informuje o sociálních službách:

- Vývěska, webové stránky, obecní zpravodaj, nástěnka v DPS

Jaké jsou problémy / požadavky obce v sociální oblasti (např. chybějící sociální služby apod.):

- PS Ledax – obyvatelé využívají spíše pro rozvoz obědů než pro vlastní poskytování služby
- V obci je DPS (30 bytů, všechny dlouhodobě obsazeny)
- Obecní byty – celkem 25 bytů - 3 bytovky, byt v objektu školy (většinou starší lidé nebo mladé rodiny – spíše přechodné bydlení, problémy s placením nájmu nejsou)

Cílové skupiny sociálních služeb v obci:

- Senioři – jeden výhledově problémový senior v DPS (problémy s pamětí apod.) – potřeba řešit umístění do ústav. péče
- 1 sociálně slabší rodina v Lipnici (problémy s výchovou dítěte atd.)
- 2 lidi, kteří jsou nesvéprávní – projevy problémového chování
- Zdravotně postižení – jen v DPS, dovoz za službou si zajišťují samostatně

Plánované aktivity nebo změny týkající se sociální oblasti v obci:

- Zejména terénní služby jsou v obci potřeba (ale ne charakteru dovoz oběda, ale vlastní služby)
- Jiné aktivity nebo projekty nejsou plánovány

Přehled dalších problémů v obci (např. zdravotnictví, ZŠ, MŠ, dostupnost dalších služeb apod.):

- Zdravotní péče (1x týdně)
- Dostupnost zdravotní péče – je v okolních obcích, ale je to relativně daleko všude (problém např. Kojákovice – spádovost Borovany nebo Třeboň)
- ZŠ, MŠ je v Jílovicích – není problém

Spolupráce s dalšími obcemi v ORP:

- Kromě spolupráce ve Sdružení Růže nejsou realizovány další formy spolupráce

Finanční prostředky vynakládané do sociální oblasti v obci:

- Cca 100 tis. Kč ročně na klienty PS (23 klientů – cca 4 tis. ročně na 1 klienta)
- Příspěvky v rámci Sdružení Růže (10 Kč na obyvatele, cca 9 tis. Kč ročně)
- Úhrada provozních nákladů DPS
- Dále jednorázové akce pro seniory, klienty DPS, děti apod., jiné výdaje do sociální oblasti nejsou

Zdroj: vlastní šetření v obcích ORP Trhové Sviny

7 Kamenná

Přehled poskytovatelů a uživatelů sociálních služeb v obci:

- Bezplatná právní poradna ICOS (14 z celkem 299 intervencí v roce 2013) – 13 Kamenná, 1 Kondrač
- 1 pracovník na chráněném pracovním místě (Domeček)
- Pečovatelská služba Ledax (2 klienti)

Jakým způsobem obec informuje o sociálních službách:

- Na požádání přes webové stránky, popř. úřední deska nebo vývěska

Jaké jsou problémy / požadavky obce v sociální oblasti (např. chybějící sociální služby apod.):

- Obecní byty – jsou 2 bytovky po 9 bytech, plus 2 byty v Kondrači – nejsou problémy s uživateli
- Problémy se zadlužeností (exekuce) – individuální případy
- V obci je objekt bývalé MŠ (zavřený cca 15-20 let) – obec z něj plánuje realizovat obecní byty (menší startovací byty) – výhledový záměr

Cílové skupiny sociálních služeb v obci:

- Uživatelé drog se v obci vyskytují, mezi obyvateli je informace, že do obce dojíždí distributor drog
- Senioři – jsou zabezpečeni péčí rodin
- Bezdomovec se v obci vyskytuje jeden

Plánované aktivity nebo změny týkající se sociální oblasti v obci:

- Nejsou plánovány žádné projekty nebo změny v této oblasti

Přehled dalších problémů v obci (např. zdravotnictví, ZŠ, MŠ, dostupnost dalších služeb apod.):

- Nejsou zásadní problémy, dostupnost služeb je v okolí (T. Sviny, Slavče)
- Dlouhodobě je obec obcí s jednou z nejvyšších nezaměstnaností v okrese Č. Budějovice

Spolupráce s dalšími obcemi v ORP:

- Kromě spolupráce v rámci Sdružení Růže nejsou realizovány žádné další formy spolupráce

Finanční prostředky vynakládané do sociální oblasti v obci:

- Každoročně příspěvky v rámci Sdružení Růže (10 Kč na obyvatele ročně) – rozdělení mezi poskytovatele SS (Borůvka, Nazareť, Domeček) – cca 3 tis. Kč za obec
- Jiné výdaje do sociální oblasti nejsou, jednorázově obec přispěla na baby-box do ČB v roce 2013, příspěvek na LSPP každoroční dle vyúčtování

Zdroj: vlastní šetření v obcích ORP Trhové Sviny

8 Ločenice

Přehled poskytovatelů a uživatelů sociálních služeb v obci:

- Bezplatná právní poradna ICOS (1 z celkem 299 intervencí v roce 2013)
- Pečovatelská služba Ledax (2 klienti), 2014 již jen 1 klient
- Nazaret - 1 klient STD a CDS z Ločenic (z celkem 21 handicapovaných (12 těžce), kteří jsou zaměstnáni v CHD a 8 klientů CDS a STD při Nazaretu)

Jakým způsobem obec informuje o sociálních službách:

- Vývěska, rozhlas, webové stránky, popř. veřejné zasedání

Jaké jsou problémy / požadavky obce v sociální oblasti (např. chybějící sociální služby apod.):

- Aktuálně nejsou žádné zásadní problémy v sociální oblasti
- Obec má 10 obecních bytů, nejsou problémy s placením

Cílové skupiny sociálních služeb v obci:

- Všechny skupiny obyvatel mají základní péči zajištěnou
- Zadluženost mezi obyvateli je, jsou i ojedinělé případy exekuce

Plánované aktivity nebo změny týkající se sociální oblasti v obci:

- Obec plánuje dlouhodobě výstavbu DPS (kapacita cca 20 osob), dosud ale neuspěla s dotací – výhledový záměr

Přehled dalších problémů v obci (např. zdravotnictví, ZŠ, MŠ, dostupnost dalších služeb apod.):

- MŠ je v obci k dispozici
- Lékař dojíždí 1x týdně, ostatní služby dostupné v T. Svinech, obec zajišťuje na přání občana i dopravu za lékařem

Spolupráce s dalšími obcemi v ORP:

- Pouze v rámci Sdružení Růže

Finanční prostředky vynakládané do sociální oblasti v obci:

- Každoročně příspěvky v rámci mikroregionu Sdružení Růže (10 Kč na obyvatele ročně) – rozdělení mezi místní poskytovatele sociálních služeb – cca 6,5 tis. ročně za obec
- Cca 4 tis. ročně na klienta pečovatelské služby Ledax
- Jiné výdaje do sociální oblasti nejsou

Zdroj: vlastní šetření v obcích ORP Trhové Sviny

9 Mladošovice

Přehled poskytovatelů a uživatelů sociálních služeb v obci:

- Pečovatelská služba Ledax (9 klientů)
- Dále sem dojíždí Oblastní Charita Třeboň (1 klient v Petrovicích)

Jakým způsobem obec informuje o sociálních službách:

- Systematicky ne, spíše dle individuální potřeby, popř. na webu obce

Jaké jsou problémy / požadavky obce v sociální oblasti (např. chybějící sociální služby apod.):

- Dříve zde byl 1 bezdomovec, již zemřel
- Obecní byty jsou (6 bytů v obecní bytovce) – nejsou problémy s neplacením nájmů

Cílové skupiny sociálních služeb v obci:

- Senioři jsou zabezpečeni péčí rodin, zdravotně postižení nejsou

Plánované aktivity nebo změny týkající se sociální oblasti v obci:

- Nejsou aktuálně plánovány žádné projekty nebo aktivity v této oblasti

Přehled dalších problémů v obci (např. zdravotnictví, ZŠ, MŠ, dostupnost dalších služeb apod.):

- V obci je MŠ (spadá pod MŠ Jílovice, ale budova je obce Mladošovice), spádová je i pro některé obce v okolí
- Zdravotnická péče je dostupná v okolí (Borovany, Třeboň, popř. T Sviny, Č. Budějovice)
- V menších obcích v okolí je problém se signálem operátorů mobilních telefonních služeb (problém např. při řešení akutních případů LSPP apod.)

Spolupráce s dalšími obcemi v ORP:

- Kromě Sdružení Růže není realizována další forma spolupráce

Finanční prostředky vynakládané do sociální oblasti v obci:

- Každoročně příspěvky v rámci mikroregionu Sdružení Růže (10 Kč na obyvatele ročně) – rozdělení mezi místní poskytovatele sociálních služeb - cca 3,5 tis. Kč ročně
- Cca 30 - 35 tis. Kč na klienty pečovatelské služby (9 klientů)
- 4 tis. pro klienta Oblastní charity Třeboň (jednorázový příspěvek)

Zdroj: vlastní šetření v obcích ORP Trhové Sviny

10 Nové Hradý

Přehled poskytovatelů a uživatelů sociálních služeb v obci:

- DS Horní Stropnice (2 klienti)
- 1 uživatel ergoterapeutické dílny (Domeček)
- Bezplatná právní poradna ICOS (39 z celkem 299 intervencí v roce 2013) – 30 Nové Hradý, 9 Byňov
- Terénní program (Prevent) - 5 klientů Novohradsko (z toho 2 nitrožilní uživatelé)
- Pečovatelská služba Ledax (46 klientů)
- Hodně aktivit a informovanosti zajišťuje i místní klášter
- Spolupráce s Diecézní charitou České Budějovice (spolupráce s klášterem Nové Hradý - sbírka ošacení, využití služeb intervenčního a dobrovolnického centra atd.)
- Ve městě funguje na dobré úrovni sociální komise rady města

Jakým způsobem obec informuje o sociálních službách:

- Webové stránky (katalog, přehled poskytovatelů), městský zpravodaj, lidé se chodí informovat i ně MěÚ, letáky jsou na MěÚ také umístěny

Jaké jsou problémy / požadavky obce v sociální oblasti (např. chybějící sociální služby apod.):

- Budoucí využití objektu bývalých jeslí (situováno vedle zdravotního střediska) – původně byla myšlenka zřídit zde centrum sociálních služeb zaměřené zejména na seniory) – aktuálně se plánuje zřízení keramické dílny v těchto prostorách (využívá to ZŠ i MŠ) a prostor pro rozšíření kapacity místní MŠ a školní družiny místní ZŠ
- Dále je ve městě objekt bývalé roty (patří státu) – objekt je potenciálně možný pro využití v oblasti sociálních služeb (např. zázemí pro seniory apod.)
- Přidělování městských bytů – citlivá otázka mezi místními občany
- Ve spolupráci s Diecézní charitou České Budějovice se organizují sbírky starého ošacení
- Město získalo v roce 2014 ocenění za 1. místo v soutěži „Obec přátelská celé rodině“ (v roce 2013 město na 3. místě)
- Školy, kino, knihovna, spolkový dům ve městě jsou bezbariérově dostupné (zřízeno v nedávné minulosti)
- Všechny chodníky realizované v nedávné minulosti jsou rovněž bezbariérové

Cílové skupiny sociálních služeb v obci:

- Senioři PS nebo zaopatření rodinou
- Bezdomovci ve městě nejsou
- Uživatelé drog – ano, viz statistika terénního programu, užívání lehkých drog ve městě spojená s drobnou kriminalitou
- Několik zdravotně postižených osob ve městě je
- Zadluženost mezi obyvateli, občasné případy exekucí
- Město má 100 obecních bytů – problémy s nepláči jsou spíše zřídka
- Rodiny s malými dětmi – nabídka volnočasových aktivit ve městě je dostatečná a rozvíjí se – v místní koželužně jsou pořádány aktivity pro rodiče s dětmi (různé aktivity)

Plánované aktivity nebo změny týkající se sociální oblasti v obci:

- Viz výše (objekt bývalé roty, objekt bývalých jeslí) – celková provázanost využití aktivit pro
- Ve městě byla realizována anketa mezi obyvateli ohledně aktivit a vybavenosti pro rodiny s dětmi – vyplynul z toho zájem na bezpečná hřiště – záměr vybudování hřiště,

keré bude oplocené

Přehled dalších problémů v obci (např. zdravotnictví, ZŠ, MŠ, dostupnost dalších služeb apod.):

- ZŠ ve městě je, MŠ ve městě je a je spádová i pro okolní obce
- Zdravotnické služby ve městě jsou

Spolupráce s dalšími obcemi v ORP:

- V rámci Sdružení Růže a s okolními obcemi při zajišťování služeb (např. dovážka do škol – to lze považovat za potenciál v dané oblasti)

Finanční prostředky vynakládané do sociální oblasti v obci:

- Každoročně příspěvky v rámci mikroregionu Sdružení Růže (10 Kč na obyvatele ročně) – rozdělení mezi místní poskytovatele sociálních služeb - cca 25 tis. Kč ročně
- Ročně cca 130 tis. Kč za služby pečovatelské služby (z těch 46 klientů město přispívá na cca 35 klientů – dle dodaného rozpisu poskytnutých služeb)
- Poměrné financování bezplatné právní poradny
- Město má v rámci rozpočtu rezervní fond na jednorázové finanční prostředky, ze kterého se mohou financovat jednorázové platby i do sociální oblasti (např. příspěvek na zdravotně postiženého občana, pomoc rodičům dětí při pobytu dítěte v nemocnici apod.)
- Přímá finanční podpora pro různé spolky a sdružení (např. Senior klub, volnočasové aktivity) – cca 1,3 mil. Kč ročně se rozděluje mezi NNO, spolky (kultura, sport, soc. oblast), ve městě funguje už 3 roky skatepark

Zdroj: vlastní šetření v obcích ORP Trhové Sviny

11 Olešnice

Přehled poskytovatelů a uživatelů sociálních služeb v obci:

- DS Chvalkov (3 klienti)
- DS Horní Stropnice (2 klienti) - Buková
- Bezplatná právní poradna ICOS (10 z celkem 299 intervencí v roce 2013)
- Průvodcovská a předčitatelská služba (Č. Maltéžská pomoc) - 1 klient - Buková
- Pečovatelská služba Ledax (1 klient) 2014
- Nazaret - 1 zaměstnanec CHD z Olešnice (z celkem 21 handicapovaných (12 těžce), kteří jsou zaměstnání v CHD a 8 klientů CDS a STD při Nazaretu)

Jakým způsobem obec informuje o sociálních službách:

- Vývěska, popř. webové stránky obce

Jaké jsou problémy / požadavky obce v sociální oblasti (např. chybějící sociální služby apod.):

- Aktuálně nejsou potřeby a požadavky v sociální oblasti

Cílové skupiny sociálních služeb v obci:

- Senioři – v obci je DSP (6 bytů)
- V místní části Buková se nachází rekreační středisko Jedličkova ústavu

Plánované aktivity nebo změny týkající se sociální oblasti v obci:

- Spolupráce při nabízení volných bytů v DPS v rámci Sdružení Růže

Přehled dalších problémů v obci (např. zdravotnictví, ZŠ, MŠ, dostupnost dalších služeb apod.):

- Využitelnost bytů v DPS

Spolupráce s dalšími obcemi v ORP:

- Pouze v rámci Sdružení Růže, jiné formy spolupráce nejsou realizovány

Finanční prostředky vynakládané do sociální oblasti v obci:

- Pouze příspěvek v rámci Sdružení Růže (10 Kč na občana) – cca 8 tis. Kč ročně

Zdroj: vlastní šetření v obcích ORP Trhové Sviny

12 Ostrolovský Újezd

Přehled poskytovatelů a uživatelů sociálních služeb v obci:

- Bezplatná právní poradna ICOS (1 z celkem 299 intervencí v roce 2013)
- Nazaret - 1 zaměstnanec CHD z O. Újezdu (z celkem 21 handicapovaných (12 těžce), kteří jsou zaměstnání v CHD a 8 klientů CDS a STD při Nazaretu)

Jakým způsobem obec informuje o sociálních službách:

- Vývěsky, úřední deska, nebo letáky na obci

Jaké jsou problémy / požadavky obce v sociální oblasti (např. chybějící sociální služby apod.):

- Zadluženost mezi obyvateli se vyskytuje
- 1 obecní byt, problémy s neplátcí nejsou

Cílové skupiny sociálních služeb v obci:

- Senioři jsou zabezpečeni péčí rodin, zdravotně postižení nejsou

Plánované aktivity nebo změny týkající se sociální oblasti v obci:

- Nejsou aktuálně plánovány žádné projekty v sociální oblasti

Přehled dalších problémů v obci (např. zdravotnictví, ZŠ, MŠ, dostupnost dalších služeb apod.):

- Lékař, MŽ, ZŠ – dostupnost vše v T. Svinech
- Pouze špatná dopravní dostupnost autobusem (nevhodné časy)

Spolupráce s dalšími obcemi v ORP:

- Kromě spolupráce v rámci Sdružení Růže není další spolupráce

Finanční prostředky vynakládané do sociální oblasti v obci:

- Každoročně příspěvky v rámci mikroregionu Sdružení Růže (10 Kč na obyvatele ročně) – rozdělení mezi místní poskytovatele sociálních služeb – cca 1,5 tis. Kč
- Jiné výdaje do sociální oblasti z obecního rozpočtu nejsou

Zdroj: vlastní šetření v obcích ORP Trhové Sviny

13 Petříkov

Přehled poskytovatelů a uživatelů sociálních služeb v obci:

- Pečovatelská služba Ledax (2 klienti)
- Nazaret - 1 zaměstnanec CHD z Petříkova (z celkem 21 handicapovaných (12 těžce), kteří jsou zaměstnáni v CHD a 8 klientů CDS a STD při Nazaretu)

Jakým způsobem obec informuje o sociálních službách:

- Pouze dle konkrétní situace a potřeby

Jaké jsou problémy / požadavky obce v sociální oblasti (např. chybějící sociální služby apod.):

- Aktuálně a dlouhodobě nejsou v obci problémy týkající se sociální oblasti

Cílové skupiny sociálních služeb v obci:

- 2 klienti pečovatelské služby
- O seniory je postaráno v rámci rodin
- Jiné skupiny osob (potenciálních uživatelů sociálních služeb) v obci nejsou

Plánované aktivity nebo změny týkající se sociální oblasti v obci:

- Výhledově existuje záměr přestavby nevyužitého soukromého objektu na DPS

Přehled dalších problémů v obci (např. zdravotnictví, ZŠ, MŠ, dostupnost dalších služeb apod.):

- Vše dostupné v T. Svinech, nejsou zásadní problémy
- ZŠ je v obci (1. – 5. stupeň, ostatní spádově do Borovan)
- MŠ Jílovice, Olešnice, Žár

Spolupráce s dalšími obcemi v ORP:

- Spolupráce v rámci Sdružení Růže, žádné další speciální formy spolupráce

Finanční prostředky vynakládané do sociální oblasti v obci:

- Každoročně příspěvky v rámci mikroregionu Sdružení Růže (10 Kč na obyvatele ročně) – rozdělení mezi místní poskytovatele sociálních služeb – cca 3 tis. ročně
- Na klienty pečovatelské služby obec nepřispívá

Zdroj: vlastní šetření v obcích ORP Trhové Sviny

14 Slavče

Přehled poskytovatelů a uživatelů sociálních služeb v obci:

- DS Chvalkov (4 klienti)
- Pečovatelská služba Borůvka (1 klient)
- Bezplatná právní poradna ICOS (9 z celkem 299 intervencí v roce 2013)
- Pečovatelská služba Ledax (2 klienti), v roce 2014 už žádný klient
- Nazaret - 1 zaměstnanec CHD ze Slavče - Dobrkovská Lhotka (z celkem 21 handicapovaných (12 těžce), kteří jsou zaměstnáni v CHD a 8 klientů CDS a STD při Nazaretu)

Jakým způsobem obec informuje o sociálních službách:

- Webové stránky obce, popř. vývěsky

Jaké jsou problémy / požadavky obce v sociální oblasti (např. chybějící sociální služby apod.):

- Obec má cca 35 obecních bytů, nejsou zásadní problémy s neplatiči

Cílové skupiny sociálních služeb v obci:

- O seniory pečují rodiny, zdravotně postižení
- 1 zdravotně postižený
- Zadluženost mezi obyvateli na běžné úrovni

Plánované aktivity nebo změny týkající se sociální oblasti v obci:

- Obec připravuje přestavbu objektu bývalé školy na 3 startovací byty (pro sociálně slabší občany / rodiny)

Přehled dalších problémů v obci (např. zdravotnictví, ZŠ, MŠ, dostupnost dalších služeb apod.):

- Zdravotnictví – zajištěno dojížděnkou do T. Svin
- MŠ je v obci

Spolupráce s dalšími obcemi v ORP:

- Kromě spolupráce ve Sdružení Růže nejsou realizovány další formy spolupráce

Finanční prostředky vynakládané do sociální oblasti v obci:

- Každoročně příspěvky v rámci mikroregionu Sdružení Růže (10 Kč na obyvatele ročně) – rozdělení mezi místní poskytovatele sociálních služeb – celkem cca 5,5 tis. Kč ročně
- Dále jednorázové akce (např. setkání pro seniory apod.)

Zdroj: vlastní šetření v obcích ORP Trhové Sviny

15 Svatý Jan nad Malší

Přehled poskytovatelů a uživatelů sociálních služeb v obci:

- Průvodcovská a předčitatelská služba (Č. Maltéžská pomoc) – 1 klient
- 1 člověk dále využívá službu pečovatelské služby z Kaplice

Jakým způsobem obec informuje o sociálních službách:

- Informace na webových stránkách, obecní vývěsky

Jaké jsou problémy / požadavky obce v sociální oblasti (např. chybějící sociální služby apod.):

- Aktuálně nejsou problémy v sociální oblasti

Cílové skupiny sociálních služeb v obci:

- Péče o seniory je zajištěna rodinami
- Zadluženost mezi obyvateli je, ojediněle i případy exekucí
- Obec má 17 obecních bytů, problémy s neplátcí nejsou

Plánované aktivity nebo změny týkající se sociální oblasti v obci:

- Nejsou plánovány změny
- Původně měl být bytový dům obce rekonstruován na DPS, ale dnes jsou to obecní byty

Přehled dalších problémů v obci (např. zdravotnictví, ZŠ, MŠ, dostupnost dalších služeb apod.):

- MŠ je, ZŠ do 5. třídy je
- Lékař praktický dojíždí jednou za 14 dnů

Spolupráce s dalšími obcemi v ORP:

- Pouze v rámci Sdružení Růže, využití právní poradny v T. Svinech, obecně spádovost také směrem na Velešín

Finanční prostředky vynakládané do sociální oblasti v obci:

- Každoročně příspěvky v rámci mikroregionu Sdružení Růže (10 Kč na obyvatele ročně) – rozdělení mezi místní poskytovatele sociálních služeb – cca 5,5 tis, Kč ročně
- Dále se přispívá na právní poradnu v T. Svinech, vyúčtování LSPP
- Dále jednorázový příspěvek na ČMP ve výši 5 tis.

Zdroj: vlastní šetření v obcích ORP Trhové Sviny

16 Trhové Sviny

Přehled poskytovatelů a uživatelů sociálních služeb v obci:

- Domeček – celkem 83 uzavřených dohod na službu NZDM (z toho 90 % obyvatelé města T. Sviny, ostatní okolní obce)
- 2 uživatelé ergoterapeutické dílny (Domeček)
- 13 pracovníků na chráněných pracovních místech (Domeček)
- DS Chvalkov (13 klientů)
- DS Horní Stropnice (5 klientů)
- Pečovatelská služba Borůvka (3 klienti)
- Bezplatná právní poradna ICOS (169 z celk. 299 intervencí v roce 2013) - 165 T. Sviny, 3 Otěvěk, 1 Rankov
- Terénní program (Prevent) - 15 klientů Trhosvinensko (z toho 10 nitrožilních uživatelů pervitinu)
- Průvodcovská a předčitatelská služba (Č.Maltézská pomoc) - 3 klienti
- Pečovatelská služba Ledax (54 klientů)
- Volnočasové aktivity Archa - neregistrovaná služba (12 klientů) - obojí stav k 1Q 2014
- 5 zaměstnanců CHD z T. Svin a 2 klienti STD a CDS (z celkem 21 handicapovaných (12 těžce), kteří jsou zaměstnáni v CHD a 8 klientů CDS a STD při Nazaretu)

Jakým způsobem obec informuje o sociálních službách:

- Webové stránky města, včetně informací o komunitním plánování, místní zpravodaj, vývěsky
- Činnost odboru sociálních věcí, spolupráce s místními poskytovateli sociálních služeb
- Veřejná projednání v rámci KPSS
- Rovněž probíhá spolupráce s místní pobočkou Úřadu práce

Jaké jsou problémy / požadavky obce v sociální oblasti (např. chybějící sociální služby apod.):

- Není dostatek bezbariérových a sociálních bytů
- Chybí dietní vývařovny pro seniory
- Chybí denní stacionář, odlehčovací služba nebo tísňová péče pro seniory
- Chybí sociálně aktivizační služba pro rodiny s dětmi (existuje však program 3P pro rodinu)
- Chybí poradna pro rodinu, manželství a mezilidské vztahy
- Není zařízení sociálních služeb pro osoby bez přístřeší (noclehárna) – výhled
- V DPS chybí byty pro seniorské dvojice

Cílové skupiny sociálních služeb v obci:

- Senioři (rodiny, pečovatelská služba, DPS)
- Zdravotně postižení (Nazaret, Domeček)
- Uživatelé drog ve městě jsou, problém narůstá (včetně uživatelů konopí)
- Problémy se zadlužeností a exekucemi, několik problémových rodin (částečně řešeno projektem 3P a aktivitami soc. odboru)
- Ve městě funguje rovněž praktická škola

Plánované aktivity nebo změny týkající se sociální oblasti v obci:

- Nejsou plánovány žádné konkrétní projekty

Přehled dalších problémů v obci (např. zdravotnictví, ZŠ, MŠ, dostupnost dalších služeb apod.):

- Základní lékařská (praktická i specializovaná) péče je ve městě dostupná (poliklinika)

- Problém je ale udržení lékařů specialistů (aktuálně zejména chirurgie a ortopedie)
- Poměrně široká nabídka základního a středního vzdělávání
- Chybí prostory pro volnočasové aktivity (veřejně přístupná venkovní multihřiště pro děti a mládež)
- Není služba věnující se zaměstnávání osob z cílových skupin (např. formou podporovaného zaměstnávání)

Spolupráce s dalšími obcemi v ORP:

- Spolupráce v rámci Sdružení Růže
- Kromě Sdružení Růže se řeší např. společný projekt Svazu měst a obcí ČR (meziobecní spolupráce)
- Řízení procesu komunitního plánování
- Řešení sociálních problémů prostřednictvím činnosti odboru sociálních věcí obce III. stupně
- Humanitární středisko při Domečku (sociální šatník, potravinový fond) – i pro obce z okolí

Finanční prostředky vynakládané do sociální oblasti v obci:

- Každoročně příspěvky v rámci mikroregionu Sdružení Růže (10 Kč na obyvatele ročně) – rozdělení mezi místní poskytovatele sociálních služeb - cca 50 tis. Kč ročně (48 tis. Kč v roce 2013)
- Příspěvek města za služby bezplatné právní poradny (13 tis. Kč za rok 2013)
- Příspěvek občanům na úhradu pečovatelské služby Ledax (4tis./klienta – cca 156 tis. Kč v roce 2013)
- MC Človíček Nebojsa (44 tis. Kč)
- Domeček NZDM – klub Archa (44 tis. Kč)
- Nazaret (3 tis. Kč)
- Česká maltézska pomoc (10 tis. Kč)
- Svaz postižených civilizačními chorobami 10 tis. Kč
- Dále jsou poskytovány příspěvky i do jiných oblastí, které však rovněž podporují řešení sociálních problémů a prevence ve městě (např. TJ Spartak – příspěvek 390 tis. Kč - v dotaci je zdůrazněna podpora sportovní činnosti dětí i mládeže, mimo jiné jako prevence soc. patologických jevů apod.)

Zdroj: vlastní šetření v obcích ORP Trhové Sviny

17 Žár

Přehled poskytovatelů a uživatelů sociálních služeb v obci:

- Bezplatná právní poradna ICOS (3 z celkem 299 intervencí v roce 2013)
- Pečovatelská služba Ledax (2 klienti)

Jakým způsobem obec informuje o sociálních službách:

- Vývěska, popř. webové stránky obce

Jaké jsou problémy / požadavky obce v sociální oblasti (např. chybějící sociální služby apod.):

- 25 osob má hlášeno trvalý pobyt na adrese obce (vesměs bývalí občané obce)
- Potřeba řešení problematiky zadluženosti

Cílové skupiny sociálních služeb v obci:

- Osoby, které mají problémy se zadlužeností, několik případů exekuce
- 1 zdravotně postižený
- 1 občan nesvéprávný (obec opatrovníkem)
- Otázky zabezpečení seniorů jsou řešeny rodinami (není aktuálně urgentní případ)

Plánované aktivity nebo změny týkající se sociální oblasti v obci:

- Nejsou plánovány žádné změny či projekty v této oblasti

Přehled dalších problémů v obci (např. zdravotnictví, ZŠ, MŠ, dostupnost dalších služeb apod.):

- Není zásadní problém s dostupností těchto služeb

Spolupráce s dalšími obcemi v ORP:

- Pouze v rámci Sdružení Růže, jiné formy spolupráce nejsou realizovány

Finanční prostředky vynakládané do sociální oblasti v obci:

- Každoročně příspěvky v rámci mikroregionu Sdružení Růže (10 Kč na obyvatele ročně) – rozdělení mezi místní poskytovatele sociálních služeb – cca 3,5 tis. Kč ročně
- Preference zastupitelstva obce k příspěvku na konkrétní případ občana v obci před paušální podporou

Zdroj: vlastní šetření v obcích ORP Trhové Sviny



OPERAČNÍ PROGRAM
LIDSKÉ ZDROJE
A ZAMĚSTNANOST

PODPORUJEME
VAŠI BUDOUCNOST
www.esfcr.cz

VÝSLEDKY ANKETNÍHO ŠETŘENÍ MEZI OBYVATELI OBCÍ V ORP

PŘÍLOHA KOMUNITNÍHO PLÁNU SOCIÁLNÍCH SLUŽEB NA ÚZEMÍ
OBCE S ROZŠÍŘENOU PŮSOBNOSTÍ TRHOVÉ SVINY 2015 - 2017

Projekt „Plánování rozvoje sociálních služeb na území ORP Trhové Sviny“,
reg.č.: CZ.1.04/3.1.03/97.00013, je financován z prostředků Evropského sociálního fondu prostřednictvím
Operačního programu Lidské zdroje a zaměstnanost a státního rozpočtu ČR.

1 Obsah

1	OBSAH	144
2	ÚVODNÍ INFORMACE	145
3	VĚKOVÁ A GENDEROVÁ KATEGORIE RESPONDENTŮ	145
4	VYUŽITÍ A ZÁJEM O VYUŽÍVÁNÍ SLUŽEB MEZI OBYVATELI REGIONU	146
5	NEDOSTATEK SOCIÁLNÍCH SLUŽEB A PROBLÉMY V SOCIÁLNÍ OBLASTI	149
6	INFORMOVANOST O SOCIÁLNÍCH SÍTÍCH	150

2 Úvodní informace

Anketní šetření probíhalo v období 02-03 / 2014. Cílem anketního šetření bylo zjistit názory občanů Trhosvinenska, Borovanska a Novohradska na zajištění a dostupnost sociálních služeb v regionu. Data z anketu poslouží ke zpracování nového Komunitního plánu sociálních služeb pro celé území obce s rozšířenou působností (ORP) Trhové Sviny. Šetření bylo realizováno v rámci projektu „Plánování rozvoje sociálních služeb na území obce s rozšířenou působností Trhové Sviny“, reg.č.: CZ.1.04/3.1.03/97.00013, který je financován z prostředků ESF prostřednictvím Operačního programu Lidské zdroje a zaměstnanost a státního rozpočtu ČR. Celkem bylo posbíráno a vyhodnoceno **564 vyplněných anket**. Sběr probíhal ve spolupráci se studenty trhosvinenského gymnázia, místními základními školami a poskytovateli sociálních služeb, kteří v území ORP Trhové Sviny působí. Obyvatelé měli možnost rovněž vyplňovat anketu online na webových stránkách města T. Sviny.

3 Věková a genderová kategorie respondentů

Graf 1: Struktura respondentů anketu podle věku

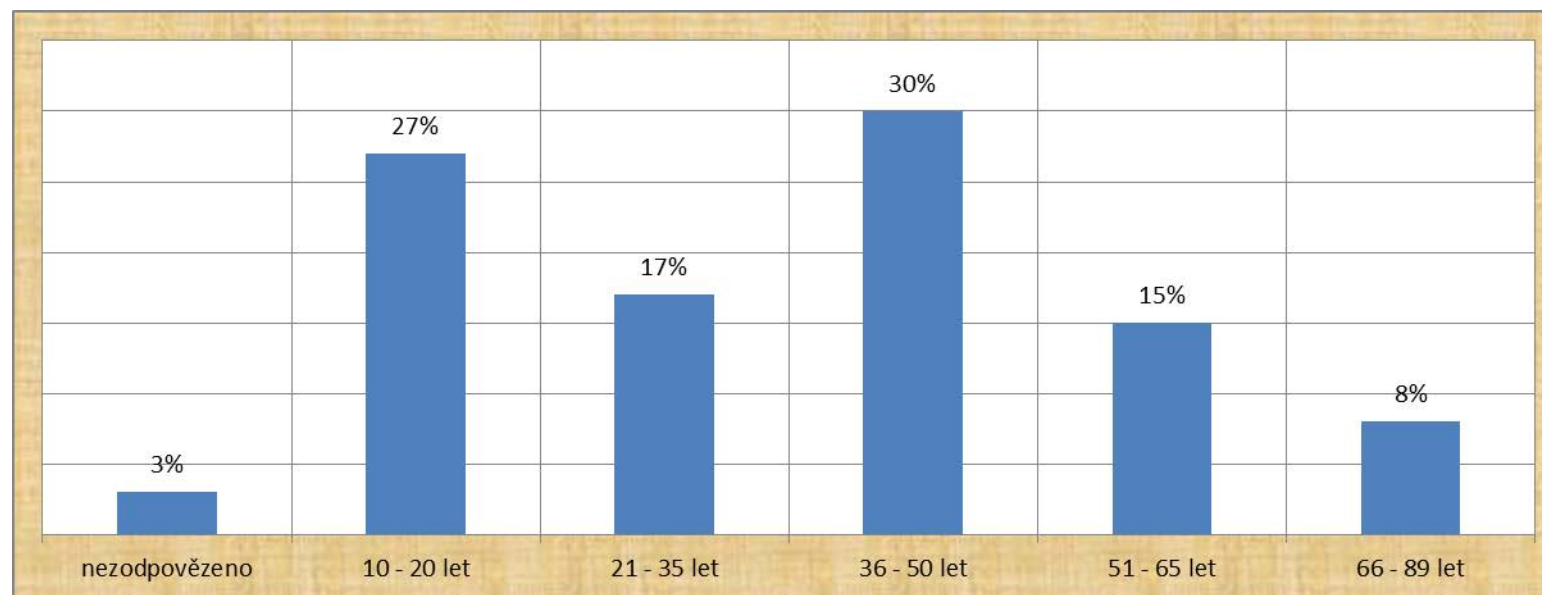

Do anket se zapojilo více žen než mužů (**55,32 % žen / 44,68 % mužů**). Vysoké zastoupení respondentů se objevilo u obyvatel mladší věkové kategorie (**10 - 20 let**) s **podílem 27 %** a dále střední (**36 – 50 let**) s **30%** zastoupením. V kategorii seniorů byla zástupnost spíše nižší (**66 – 89 let**) **pouze 8 %**. Věkové zastoupení osob ve věku od (**21 – 35 let**) tvořilo **17 %** a respondentů ve věku (**51 – 65 let**) **pouze 15 %**.

4 Využití a zájem o využívání služeb mezi obyvateli regionu

Graf 2: Odpověď na otázku: „Využíváte v současnosti některou z níže uvedených služeb a jste nebo nejste s ní spokojeni?“

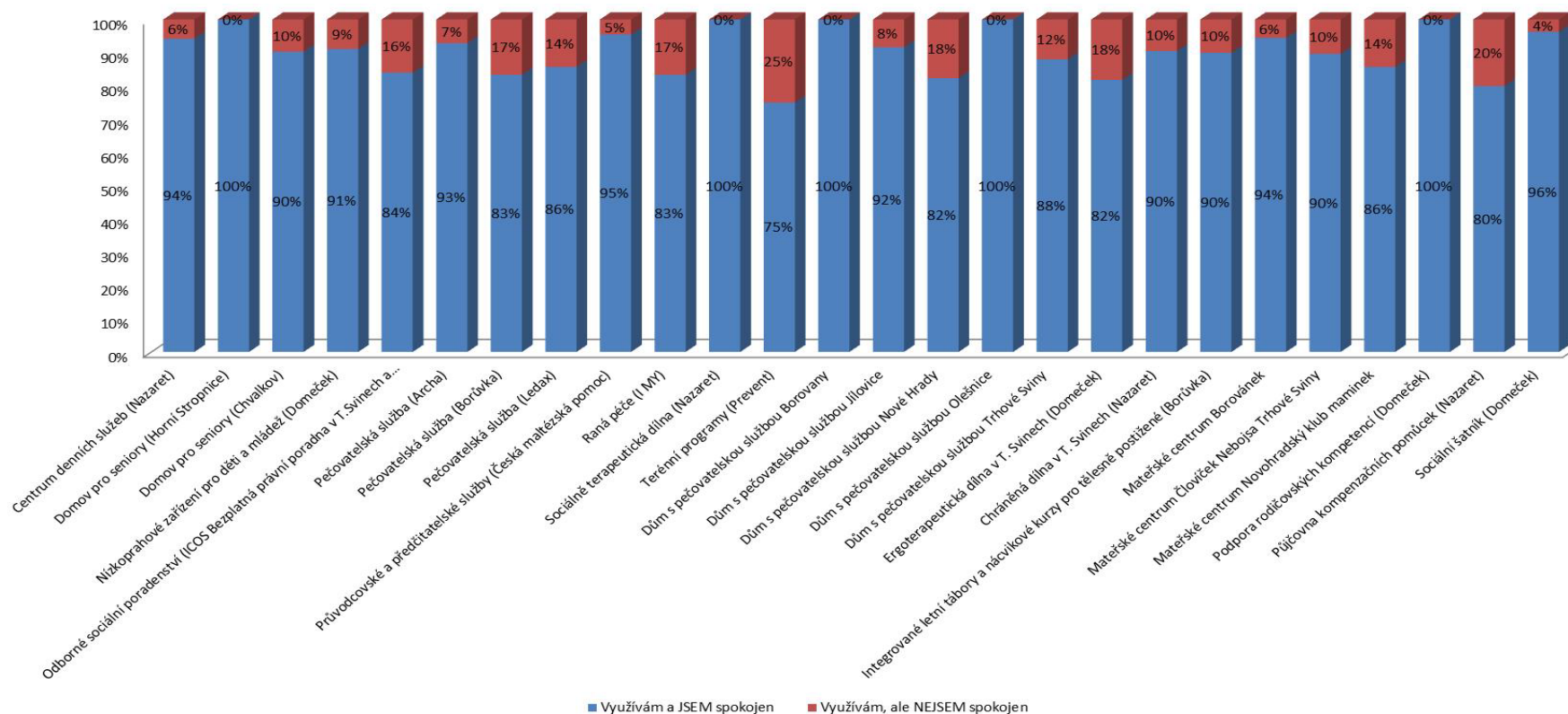

Poznámka: jedná se o srovnání odpovědí respondentů, kteří uvedli, že využívají některou z nabízených služeb

Počet obyvatel v anketě, kteří využívají sociálních služeb je nižší. Osobně služby využívá pouze **9,7 %** obyvatel účastnících se ankety, většina, **86,5 %** respondentů, žádné sociální služby nevyužívá. Pouze **2,7 %** dotázaných respondentů by rádo službu využívalo. Ve výše uvedeném grafu lze vyčíst počty respondentů využívající konkrétní sociální službu a jejich spokojenost s využíváním služby. **Z výsledků je zřejmé, že jednoznačně převažuje spokojenost s poskytovanými službami.** Další graf pak dokladuje znalost/neznalost služeb ze strany respondentů a názor, zda by danou službu chtěli využívat. Z odpovědí je zřejmé, že **služby jsou obyvatelům regionu převážně známé a zájem o jejich využití není ze strany respondentů vysoký** (to může souviset mimo jiné i s převážně mladší věkovou strukturou dotazovaných).

Graf 3: Odpověď na otázku: „Nevyužívám, ale ZNÁM službu X Nevyužívám, ale CHTĚL BYCH službu využívat“

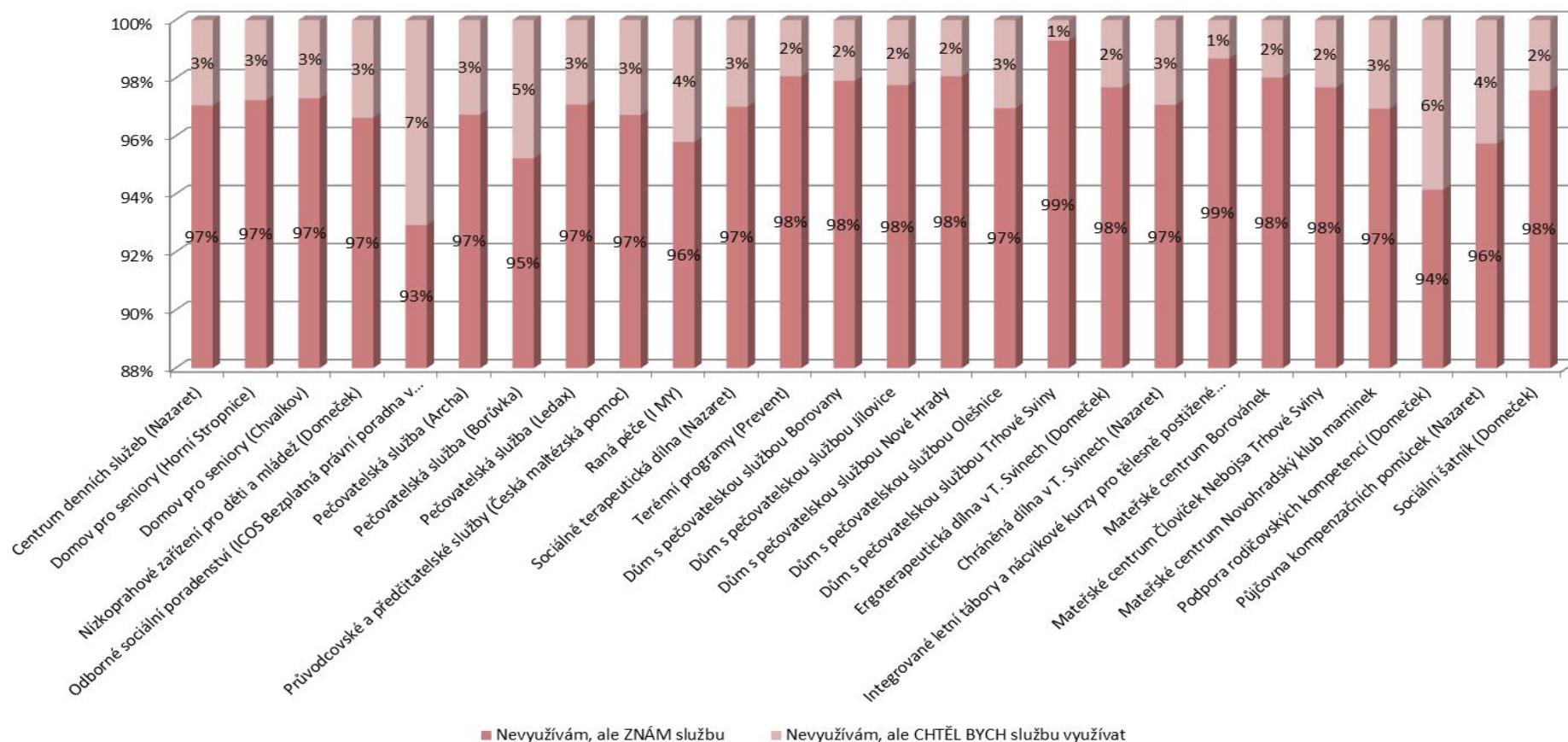

Z respondentů, kteří znají alespoň jednoho poskytovatele sociálních služeb, nejčastěji uváděli dotazovaní (v počtu **325**) **Domov pro seniory Chvalkov**. Velkou četnost znalosti (**316** respondentů) také zaznamenalo **Nízkoprahové zařízení pro děti a mládež (Domeček)**. **Nazaret – centrum denních služeb**, **Dům s pečovatelskou službou Trhové Sviny**, **Sociální šatník (Domeček)**, **Domov pro seniory (Horní Stropnice)**, **Pečovatelská služba Borůvka a Dům s pečovatelskou službou Borovany** zná počet respondentů v rozmezí **od 240 do 300** dotázaných u každého zařízení.

Anketa poukázala na relativně vysoké množství dotazovaných (**86,5 %**), kteří jsou obeznámeni s poskytovanými sociálními službami v této oblasti. Dalšíh **10 %** dotázaných respondentů je se službami spokojeno a **3 %** by služby rádi využívali. Poslední **2 %** jsou se službami nespokojeni.

Na otevřenou otázku „Pokud nějakou službu z výše uvedených využíváte, máte nějaké náměty na jejich zlepšení?“ odpovědělo celkem 29 respondentů. Odpovědi jsou tak spíše jednotlivými názory konkrétních osob. Mezi zajímavé odpovědi lze z pohledu cílů anketního šetření řadit zejména dále uvedené požadavky, náměty nebo poznámky respondentů:

- Domov pro seniory Chvalkov je svým prostředím, přístupem k jeho obyvatelům i jejich rodinným příslušníkům absolutní jedničkou. Práce v tomto prostředí je náročná pro všechny zaměstnance, ale oni ji zvládají na výbornou.
- MC Borovánek - umožnit za poplatek vstup jako u jiných MC příležitostné hlídání dětí.
- Pečovatelská služba (Archa) - chybí mužská ruka.
- DPS (Trhové Sviny) – nejsou zvukotěsné zdi.
- Sociální šatník (Domeček) - zařízení je umístěno v 1. patře budovy bez výtahu (poznámka z května 2014: již neplatí – šatník přestěhován na náměstí).
- Nazaret – potřeba lepšího vybavení.
- Těžká doprava do Centra denních služeb (Nazaret).

Další související otázkou byla „Pokud žádnou z výše uvedených služeb nevyžíváte, co vám v tom brání? (např. nevyhovující místní, časová nebo ekonomická dostupnost služeb apod.)“. Zde se jako nejčastější odpověď objevoval názor „danou oblast nesleduji / nevím / nic mi nebrání, protože služby nepotřebuji“. Jedinou konkrétní odpovědí zde byla opětovně zmíněná horší dostupnost služby Sociálně terapeutická dílna (Nazaret).

5 Nedostatek sociálních služeb a problémy v sociální oblasti

Graf 4: Odpověď na otázku: „Co vidíte jako největší problém v sociální oblasti ve Vašem okolí? V procentech“

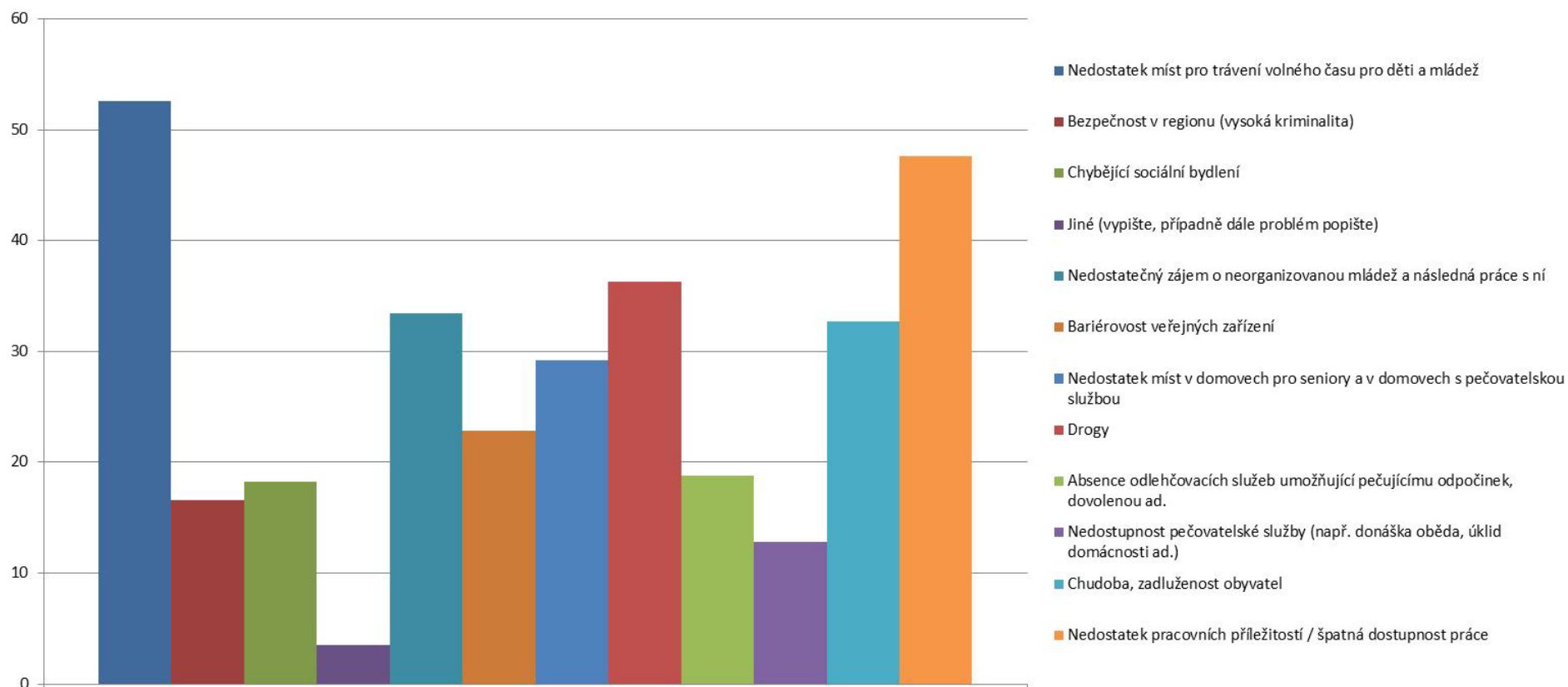

Ti, kteří byli nespokojeni, uváděli nejčastěji nedostatek míst pro trávení volného času pro děti a mládež (dětská hřiště, letní, zimní a jiná sportoviště pro volný čas) - **52 %**. S tímto je do určité míry také spojen další zásadní problém - drogy, které byly označeny jako třetí nejvýznamnější problém (**36 %**). Nedostatek pracovních příležitostí / špatná dostupnost práce byly v dotazované oblasti nedostačující ze **48 %**

spolu s chudobou, která tvořila **33 %** výsledku ankety. **29 %** nespokojených respondentů z celkového množství oslovených uvádělo jako problém také nedostatek míst v domovech pro seniory a v domovech s pečovatelskou službou. Respondenti dále uváděli absenci nákupních středisek, nedostačující dopravu (úřad, lékař, práce, nákup).

6 Informovanost o sociálních službách

Pozitivním zjištěním výsledků anketního šetření je, že **70 %** dotázaných se považuje za dostatečně informované v oblasti sociálních služeb. Zbýlých **30 %** nemá dle svého vyjádření dostatečné informace o tom, kde tyto sociální služby získávat.

Graf 5: Odpověď na otázku: „Víte kde hledat informace o sociálních službách?“

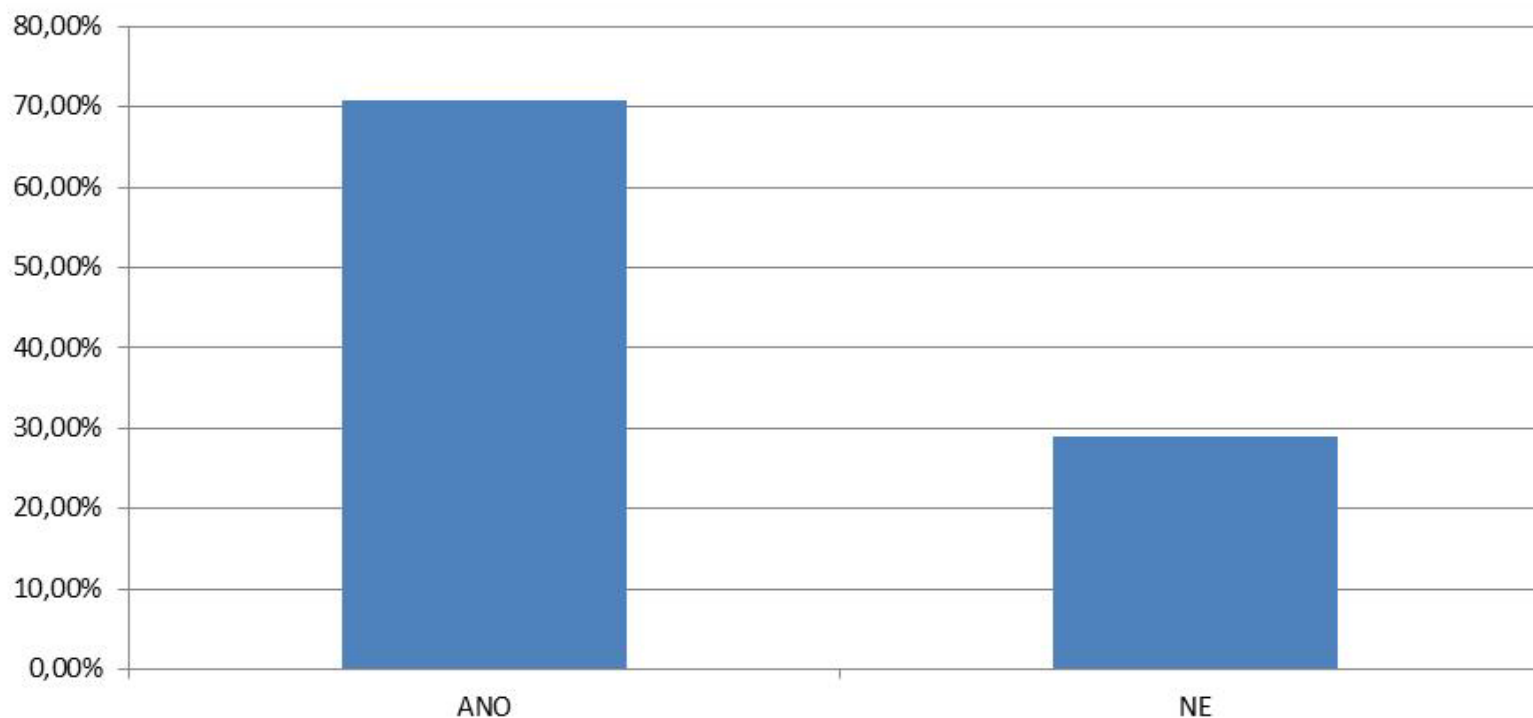

Z dalších odpovědí je patrné, že nejžádanější formou informování o nabídce sociálních služeb je poskytování informací prostřednictvím internetu a na webových stránkách institucí a obcí. Tato informovanost je však na místní a mikroregionální úrovni spíše nedostatečná. Dále je ve veliké oblibě (platí to u kategorie seniorů) přenos informací v místních rozhlasech. Menší počet respondentů uváděl jako žádanou formu poskytování informací formou letáků a plakátů s informací o dostupných sociálních službách. Jako důležitý zdroj informovanosti se rovněž ukazuje být sféra poskytování lékařských služeb.

Graf 6: Odpověď na otázku: „Pokud nevíte, kde hledat informace o sociálních službách, jaké způsoby informování byste uvítali?“

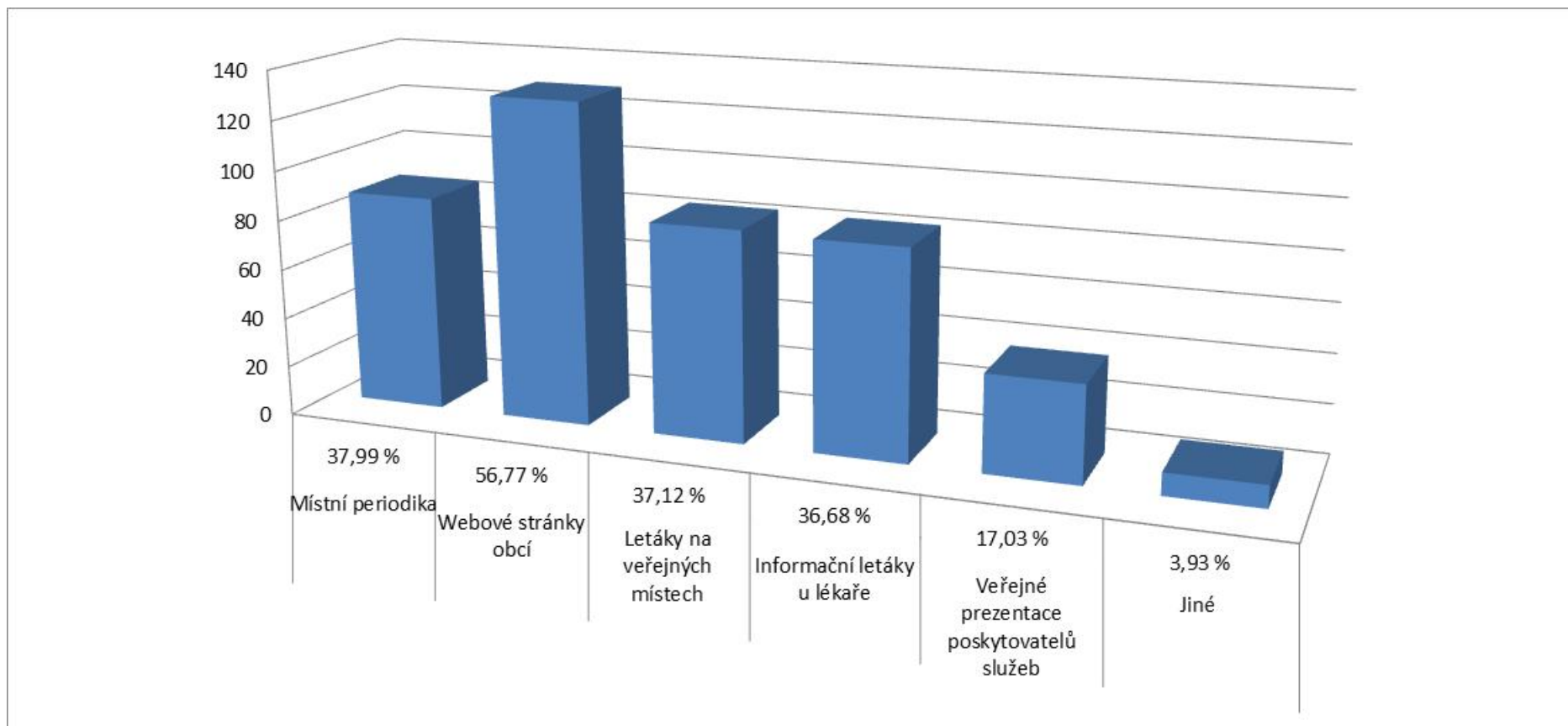

Jako další možné varianty informování o sociálních službách byly uváděny např. místní televize, rádio, poskytování informací v informačním centru nebo zajištění informací osobním kontaktem na úřadech.

Poslední, otevřená otázka „Vaše další podněty, názory a připomínky k oblasti poskytování sociálních a návazných služeb“ spíše shrnovala již výše zmíněné informace a názory. Přesto se objevily některé zajímavé odpovědi, z nichž nejvíce relevantní jsou pravděpodobně následující:

- Líbí se mi práce se seniory v Chvalkově, určitě by bylo dobré něco ještě rozvést - vyplnit seniorům volný čas, umožnit například studentům pedagogickým a sociologickým oborů praxi v těchto zařízeních a nechat je se seniory pracovat nejen formou běžné pomoci, ale mohli by právě organizovat jejich volný čas.
- Péče o nepohyblivé pacienty v domácím prostředí (bez závislosti na zdravotním pojištění), uživatelé návykových látek přesunout mimo centrum města T. Sviny (vyžitím restriktivních metod).
- V Byňově by bylo dobré zařídit menší dětské hřiště (v Údolí u Nových Hradů je a nikdo ho tam nevyužívá, myslím, že by v Byňově bylo více využíváno).
- Vyřešení otázky hokejbalového hřiště (odstraněny mantinely).
- Pro vysoké stáří hledáme a vítáme pomoc, radu u mladších sousedů; oceňujeme informace z místního rozhlasu; internet není pro nás dostupný.
- Vzhledem ke stárnutí populace se zaměřit na vytváření míst v domech s pečovatelskou službou a v domovech pro seniory.
- Chybí mi tady to hřiště pro mladé hasiče (T. Sviny).
- Chybí zde lékařská pomoc pro seniory, kteří jsou nemocní a nejsou schopní se dopravit do města (menší obce).
- Péče o seniory s různým stupněm závislosti v domácím prostředí i o víkendu.
- Absence tzv. rodinné nebo manželské poradny Dříve byla paní v Podzámčí (N. Hrady).
- V regionu chybí hospic - kde by vážně nemocní lidé mohli důstojně dožít svůj život.
- Chybí možnosti hlídání malých dětí, dětské koutky (T. Sviny).
- Bazén s rehabilitačním centrem pro postižené děti, MŠ a ZŠ v regionu.
- Webové stránky obcí - sjednotit, špatně přehledné.
- Pomoc svobodným maminkám (finanční).
- Více nekuřáckých restaurací.
- Poradenství před dospíváním.
- Málo laviček.